夕刊

朝鮮日報

第二十三號 本報特刊全二面
發行兼編輯人 方應謨
印刷人 金瑩達
發行所 京城府太平通一丁目六十一番地 株式會社朝鮮日報社

LIBRARY POSUNG COLLEGE

社說

躍進하는朝鮮人競技界

一

近年우리네 運動競技의 活躍과및 그進步는 자못注目을 끄으는바 잇다。再昨年 米國에서 열닌 世界올림픽大會에 朝鮮人選手 金恩培君이『마라손』競走의 第六位를 占得한것은 朝鮮人의國際的進出의 嚆矢이어니와 이밖게 國際的은 아니로되 再昨年一月 日光에 열닌 全日本氷上競技大會에 朝鮮人李聖德君이 一等된것을 비롯하야今年三月 鴨綠江에 열닌 全日本氷上競技大會에 朝鮮人이 또크게 優勝하야 一、二、三等을 全部 獨占하엿슴은 數年前에 比하야 長足進步를 하니만치 氷上競技에 對한 運動選手의 熱心과 努力이 어떠하엿슴을 엿볼수 잇는바이다

그러나 氷上競技뿐 아니라拳鬪에 잇서서도 한목을 보게 되어 朝鮮人의 選手徐廷權君이 目下米國拳鬪界에 석겨國際的으로 活躍하고 잇다고한다

二

이번 東京에 열니는 極東올림픽拳鬪最終豫選戰에 出場할 朝鮮拳鬪軍一行을 보내자 또장차 朝鮮軍이 北中國遠征의途上에 올으려고함을 보게 되은 참말 最近우리네 運動競技의 選手가아주活氣잇게東征西伐하는 槪가 잇다。

北中國의 天津으로 말하면有名한 國際蹴球都市임으로 거기서 朝鮮軍의 勝敗如何는다만 朝鮮軍의 榮辱에 關한問題뿐이 아니다

더구나 蹴球는 朝鮮에 잇서輸入되지가 가장 오래엿고또 오늘날 와서 比較的 發達된競技이오 그뿐아니라 어느意味에서 全朝鮮의 最强한팀의出動임을 記憶하여야 하겟다

三

海外로 단녀온이의 말을 들으면 朝鮮人學生의 外國에서 배호는이 흔이 그學業이 優秀한것을 稱하거니와 近年에 이르러 運動競技에잇서도 成績이良好한것을 보게됨은 우리朝鮮人의 깃분現象중의 하나로 꼽지아니할수업다

虛弱한體質의 向上을 꾀하며 缺乏한活力의 培養을 促進함에잇서서 運動競技의 獎勵가퍽 必要한것은 贅言을 不要하는바 換言하면 運動競技의獎勵및그發展은 언제나 그民族과 그國民의 心身에 조흔影響을 미치는것이니 그럼으로 最近 運動競技의 國際的進出이 다만 朝鮮人의 存在를 알닌다는데 意味가 잇는것 보다도 그運動競技를 通해서 朝鮮人의 健全한 心身을자랑하는데 의충더 根本的意義가 잇는줄로 밋는바다

四

朝鮮에는 創造할것도 만코 改造할것도 만치마는 녯날에 比하야 退化된 그體質의向上을 積極的으로 꾀하는것이모든改造要件중에도 가장큰 要件이어 될것이며이것을 함에는朝鮮內에서 무슨 方法으로든지 運動競技를 좀더組織的으로 獎勵하는것도 조코 더욱機會잇슬때마다 國際的으로 出征하야서 運動競技를 자랑함을 이저서는 아니되것다 이런 見地에서 吾人은 새삼스럽게이번北中國에 遠征하는 朝鮮軍의 有意義함을 느끼는同時에 그네의 成敗如何에 對하야 注意함은 홀로 運動競技界의 人士들이 아니라할것이다。

英國 極東海軍根據地

一九三五年完成코저工事急行

大爆擊機飛行艇中隊等旣備置

宛然一小軍國을現出

【電通東京電話】英帝國의 重要政策上唯一의 根據地로 全力을 擧하야 工事를 急行하고잇는 新嘉坡海軍根據地의 完成은 日本海軍의 海洋政策과 極微妙한 關係를갓게됨으로 日本海軍當局은 그完成에 多大한 關心을갓고잇는데 最近該根據地의 工事進捗過程의 情報를綜合하면 左와如함 (寫眞은新嘉坡의市街)

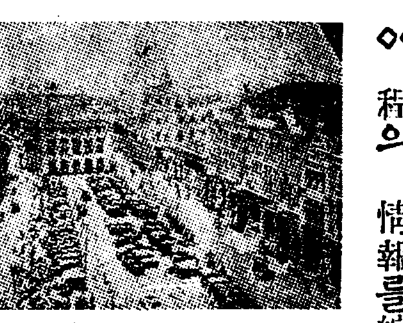

一、要塞의 構築、砲臺備置、兵營의建築等 諸般工事는大略完成되여 一九三五年五月로써 一切을完成할 計劃인데必要에應하여는 豫定의短縮은 何時에나 可能한準備가되여 잇다

一、從來森林과 沼池에不過하든場所에 大船溝와附屬設備가機築되여 기리가二千二百呎이나되는 埠頭는이미完成되여最大艦船을 대일수잇게 되엿다

一、空軍基地는目下大爆擊機와 飛行艇을各其一個中隊를備置하야 英國의極東空軍基地로 써는 過重한듯하나 本國으로부터新嘉坡까지는 航續飛行機가僅四日間에飛來할수잇고武裝兵各三十二名式을 搭乘식힌軍隊輸送機도 四日間에到達할수잇게되여잇다 그리고印度空軍은 僅數時間에 到達할수잇슴으로 敵의目標가되기쉬운 空軍基地를擴張할 必要는업다

一、그他 植民地에잇는 歐洲人 歐亞混血人 中國人 馬來人으로組成된 中隊가잇고 馬來人聯隊新設案도잇서 諸般設備가着着完成되여바야흐로 一小國의觀을呈하고잇다

左近司中將等豫備役編入

【聯合東京電話】二十六日附로 海軍將官에對하야 三十一日附로豫備役으로任命되엿다

海軍中將 左近司政三
同 寺島健
同少將 山內豐中
同 植松練磨
同主計中將 三井淸三郞
同 同 淺崎雄
同造機中將 伊藤[illegible]

日蘭會商決定

首席代表는長岡大使

五月中에開會할터

【電通東京電話】日本對蘭印貿易의調整問題에對하야 政府는 日本商品의蘭印市場에잇서서 英印과갓치 紛糾이되여잇는大勢에鑑하고잇든바 最近蘭印에잇서日本商品의進出防遏은 漸次猛烈하게되여 一方和蘭本國은對蘭印關係의一切를 바타비아에잇서서의日蘭會商에委任하겟다는意向으로 右會商의至急開催를催促한事情도잇슴으로 外務、商工、大藏各省其他의準備도大略完了되엿슴으로 드디여和蘭政府의招請에應하야 바타비아會商을開催하기로決定하고 來週中에駐蘭武富公使를通하야和蘭政府에對하야 正式回答을發하기로되엿다 그리고右會商에派遣될日本代表에對하여는 廣田外相은前駐佛大使長岡春一氏의出馬를要請한바 應諾을得하엿슴으로長岡大使를 首席代表로在바타비아總領事越田佐一郞氏를 代表로任命하고 外務商工兩方面으로부터 專門家를 隨員으로派遣하기로決定하엿슴으로 五月中에는 會商이開始되리라고觀測된다

聯盟事務次長 모렛트氏來日

【聯合東京電話】國際勞働事務局次長모렛트氏는 來三日神戶着上海丸으로來日하야 四日朝東京에來하야 同氏의滯在中四日은山本內相廣田外相松本商相과會見하고五、六兩日은各方面의關係勞働團體代表者와會見하야日本의 勞働狀態에對하야 意見交換을行할터이다

國際勞働會議서의 日本代表態度注目

低賃銀에依한日貨排斥問題

【聯合東京電話】本年六月에 제네브에서 開會되는 國際勞働會議에는 國際的日貨排斥問題에 對하야如何한態度를取할가는 內外各方面의注目하는바인데 右에關聯하야 國際勞働局에서 特派된모렛트氏가 日本의勞働調査를爲하야 四月三日 來日할터인데 一方日貨排斥의要因으로 外國側이指摘한 日本勞働者의低賃銀長時間에亘한 勞働問題에 對한 勞働團體의態度及本年度勞働會議에出席할日本勞働代表의態度에依하야 會議가如何히 展開할가는 問題의性質上 나아가서는 國際的紛爭을惹起할念慮가잇슴으로 政府는注目하되어잇는데 右에關하야勞働代表選出의母體인 日本勞働組合會議執行部의意向은 一部海外에서排斥받는 日本商品이所謂소시알덤핑인지 아닌지에對하야는外國의疑惑을事實로 否定할수는업다는見解이다 그러나對外的으로 本國의勞働者의利益을擁護키爲하야는 政府資本家勞働者各代表가統一된意見으로 會議에臨할것이라는 立場에서數日中에代表者를내여 山本內相을訪問하고勞働會議에各代表가出席할때까지政府及勞資代表者의懇談會를開하고 國內產業에對한勞働條件의改善問題도包含하야 三者間에懇談的으로協議하고될수잇는대로 意見의一致를圖할것이라고 하게되엿는데萬一懇談會가實現되지못하면 勞働者側獨自의立場에서 組合會議案을作成하야 그主張을吉川代表等에게 주게될터이다

園公에게激勵바더 首相留任을決意

雨中에興津訪問코會談

【聯合興津電話】齋藤首相과西園寺老公과의重要會見은一日午前九時五十分부터興津坐漁莊에서 行하엿다

靜岡大東館에서一泊한 齋藤首相은午前九時三十分縣廳에서보낸自働車로田中知事그他餞送裏에大東館을나와興津으로向하야同九時五十分坐漁莊着直時로駿河灣을一望하고老公과一年만에 會見하엿다 首相으로부터議會經過를報告하고 外交問題、滿洲國帝制實施後의 狀態、內政問題와文部、外務、陸軍、商工各大臣의進退에關한狀況案을述한다음 그後時局에處할政府의所信을披瀝한바 園公으로부터激勵를바다 드듸여留任하기로決議하고會見約一時間後에辭去하야靜岡驛前着大東館으로歸還하야 午後零時四十分發特急富士로歸京途上에올낫다

齋藤首相西下

【電通東京電話】齋藤首相은 旣報와如히議會經過와一般政狀을西園寺公에게報告하기爲하야 入間野秘書官을同伴하고卅一日午後七時三十分 東京驛發 西下하엿는데 今夜는靜岡市大東館에서一泊하고一日朝自働車로興津으로向하야坐漁莊에서園公을訪問할터이다

外相도園公訪問

外交問題報告乎

【電通東京電話】廣田外相은 議會에서 調和外交를强調하야 國民의共鳴을어더 特히對米蘇外交方針과 一九三五、三六年危機에對應할日本의 態度等에關하여도 議會에서그所信을表明하야貴衆兩院에서 廣田外交를宣明하게되엿는데 西園寺公은特히 外交問題에多大한關心을가지고잇슴으로 齋藤首相의園公訪問後 廣田外相은適當한機會를보아四月中旬前後 興津을訪問하고 對列國外交와對滿外交特히 最近通商經濟의外交問題에對하야 詳細報告할模樣이다

墺國共和制를발버너머서

墺國社民黨革命의 失敗에뒤에온 維也納街上의點景이니 上은私軍隊에서 國軍隊로昇格하야 街上을闊步하는 하임베르軍下는一九二八年共和制成立紀念碑에 하임베르의팟쇼象徵인 太十字旗를부처노흔光景

廣田外相

各大公使歸朝식혀 個別的으로會談

駐英蘇伊獨大使는不召喚

外交工作積極準備로

【電通東京電話】廣田外相은 議會도無事終了되고 所謂協和外交方針도貴衆兩院의 全面的支持를바더確立되게되엿슴으로 列國에向하야 그平和的外交工作을積極的으로 實施할時期에 到達된것이라고認定하고 그具體的準備工作으로 于先五月上旬駐中公使有吉氏에게約一個月豫定으로歸朝를命하는同時에駐米大使齊藤氏、駐佛大使佐藤氏、駐土大使武者小路子等에도 逐次歸國을命하야 各其駐箚國에對한詳細한報告를求하는同時에 當該國에對하야 日本이取할具體的方策에對하야 意見開陳을 求하야 各其外交工作의重要協議를遂하고 廣田外交의新方針을傳授하기로되엿다 右大使外에도 歸國을希望하는 公使領事에게는 可及的歸國을許할 方針인데 目下相對國과의間에懸案交涉中인松平駐英、太田駐蘇兩大使及松島駐伊、永井駐獨兩大使等에게는 歸國을命치안을意向이다 그리고一旦歸國한大公使에게도協議終了되는대로速히歸任을命할터이다

劉桂堂軍攻擊에

韓復渠陣頭에서督戰

【電通靑島卅一日發】山東省으로侵入한 劉桂堂軍은察哈爾의士產駱駝를 利用하야砲車를運搬하고잇는데 地理에精通한故地임으로侵入以來勢力이날로增大되고잇는 一方韓復渠軍은第二十 二十二 二十九 十三의各師를總動員하엿스나 泰山峻險에行動의 自由를빼앗기어 策戰이如意치못하야 二十九日 本格的討伐을 開始하엿스나별서부터意氣沮喪한兆候가보이고 諸般의情勢는 事態의遷延을不許함으로韓復渠는 卅一日自身 濟南을나와司令部를 前線으로 移轉하고督戰하기로되엿다

日貨를取扱하면 經濟的으로絶交

上海排日貨運動再深刻

【上海發】排日參謀本部로알녀잇는 上海市商會는 今回도 다시 日貨取扱業者에對하야새로 懲罰規定을設하야 對日經濟絶交를强行하기로되엿다 即同會가民國二十年九月 臨時會員代表大會에서決議한日貨排斥에 關한原案에基하야秘密히日貨取扱業者에對하야 그가會員인境遇에는 物質的懲罰或은除名處分을行하야 一般에公表하기로하고 會員이안인 境遇에는各同業者에게事情을通達하야 德義上 公敵으로業務上絶交를行하는것이從來『奸商』에對한制裁方法이엿스나 最近에이르러서는 한거름나아가 銀錢業公會와의交際도 斷絶식혀 金融의途를 切斷케하고또 各同業公會會員에『奸商』을密告하기를獎勵하고잇다 此는어떤意味에잇서日殺追放으로 一次日貨를取扱하는 事實이 發覺되면金融界方面은 勿論 市內모든經濟界로부터絶交를當하게되다

產糖協定遂解決

【電通東京電話】糖業聯合會에서는 三十一日 午後一時半 同會事務所에서 協議會를開하고 昭和九年度 產糖協定의裁定案을 一任받은 同會長으로부터今日까지의 經過報告를行하고協議한結果 委員會原案대로可決하야 粉糾를거듭한協定問題도드디여 解決되엿다 다음에原料와 買賣契約에關하여는더욱考究를 거듭할必要가잇슴으로 四月十日까지에解決을圖하기로하고 그期日까지에解決할수업는境遇에는 種別協定은消滅되고 一本協定을行할方針인대 原料等에關한何等決議가그때까지에는 行케될터임으로產糖協定은 成立되엿다고볼수잇다

米日爲替小高

【聯合紐育三十一日發】今日 米日爲替는前日파터十二仙高인三十弗三十七仙으로되엿다

日曜氣配

株式 目前惡材出盡과公債를비롯하야 雜株買氣를輕快키雜하야 漸次恢復步調이오氣配頗强이다

大新 三七、二〇 東新 一七七、二〇
鐘新 三六、四〇 日產 三九、四〇

期米 朝鮮米의買上成績을기다리고 强堅하야傍觀이나高價申込이만코 目前價格如何가甯觀되는데 氣配小堅하다

綿絲 氣配强堅하다

滿洲電氣會社 値下도斷行

【電通奉天三十一日發】滿洲電氣株式會社에서는 大正十五年滿鐵으로부터 分離된以來電燈과電力料金을三回나値下하야需要者의負擔輕減과 便益에寄與하여왓스나 最近人口激增에正比例하야電氣使用量이激增되여그使命이一層重大性을加하게되데 鑑하야滿蒙의文化와產業開發에貢獻하기爲하야다시値下를斷行하고四月一日부터實行하기로되엿다

英商議年次大會

日本品競爭對策案提出乎

公式商議의開始를慫慂

【聯合倫敦三十日發】英國商業會議所聯合會年次大會는 四月一日倫敦에서 開催할터인데 大會에는 政府의日本品競爭對策을 速히 講究하기를要求하는數個의決議案이 만체스터그他의商業會議所로부터 提出될터이다 此外에 레스타商業會議所에서는 英國政府가 日本政府와 公式商議를開始하기爲하야 從遽한決議案이 提出될터인데 그要旨는左와如하다

日英相互間의 競爭激化로 兩國民間에 根本的重要問題가 發生되고잇는 諸市場에서 市場輸出品의制限을行키爲하야 英國政府는 直時日本政府當局과 正式交涉을開始할것이다

三厘乃五厘

不動產貸出率引下?

殖銀東拓協議中

【聯合東京電話】最近朝鮮金融界는緩慢一途를過程하고잇는대 아직도今日의低金利政策에 追隨하지안는便이잇슴으로昨年八月不動產定期貸付率을八分五厘로부터 七分六厘로一擧七厘에 大幅利下를斷行한朝鮮殖產銀行에서는 現在까지의不動產貸出總額은 六千百三十三萬圓을 產米增殖資金融資額은二千三百五十一萬圓으로 遊資過剩時代에伴치안는 巨額을示함으로今回府議의低金利趨勢와步調를 가티하게되여同地의不動產貸付率引下를 行하야金融의圓滑化를 圖하게되엿는데그實現에는從來의慣例上東拓과協議하고 同率의引下를行할터인데目下殖產東拓雙方引下率에關하야 協議中인대 아마三厘乃至五厘의引下가實現되리라고觀測된다

米公民事業局

勞働者百廿五萬人解雇

【聯合華府三十一日發】米國政府의產業復興計劃의一部인 公民事業局은 五月一日附로廢止케되엿는데그第一着手로三十一日同局管下勞働者男女百廿五萬人을 解雇하고 解雇宣言을하는同時에 그救濟計劃을左와如히發表하엿다

一、今回解雇된勞働者는 公共事業局으로編入할터인데 或은州政府와協力하야 失業救濟支出을受하는勞働者가되게하도록努力할터이다

米九千失業者 示威行進

【電通市俄古卅一日發】市俄古의 失業者九千名은三十一日隊伍를作하야 손에赤旗를들고 失業狀態가 惡化된데對한示威行進을行하엿다

世界週史

朝鮮人滿洲移民

朝鮮人의滿洲移民計劃은 拓務省의移民計劃과 別個問題로 老究中인바 近者總督府와滿洲駐在官吏가 서로協議한結果昭和十年度부터 十年間 約百萬人의朝鮮人을 滿洲로移住시키기로意見의一致를 보앗다는데 아즉移住方法은完全한 決定을 못본것가트나 大槪는亜細亞勸業公司를中心으로官民聯合의 大移民會社를設立하게될것이라고推測된다。

某銀行株의事件

議會開會中 某特殊銀行所有株賣買事件에關한 綱紀問題로 貴衆兩院의猛烈한攻迫을當한내 政府는 事實無根으로서 答辯하엿슴에不拘코 最近그수貌가들어남에딸아 政府의答辯은 도리어疑惑을깁게할모냥이다。이事件의進展如何로는 重大問題가되리라고 政界各方面에서는 相當히注目中이다。

救國挺身隊事件

日大 拓大學生을中心으로하고 現役陸軍中尉가指導하는皇國芳流會의一部會員은 救國挺身隊라는別動隊를組織하야가지고 鈴木政友總裁 鳩山前文相以下要路大官과財界巨頭의暗殺을計劃하다가 十一月十三日擧事前에檢擧되얏섯다。以來이事件은揭載禁止中에잇섯더니三月末日에이르러 비로소解禁되얏다。

日中關係兩面相

一方黃郛氏中心으로 親日主義가高調되어 顏惠慶氏까지도 [illegible]의不足信賴를論斷하고 武力壓迫을除한外의東洋合作을 主唱하는대 달은一方上海市商會에서는 排日決議의實行을決定하는同時 二十七日南京抗日會에서는公安局巡査立留下 日本商品을燒却하기에이르럿다。

米國의罷業危機

米國內自動車工業의爭議는루즈벨트大統領의調停으로 겨오 操摩해두엇거니와 鐵道工業의 爭議는 依然히險惡한空氣에 싸히어잇서 어느때어떠케罷業의 勃發을보게될는지모른다。方今 飛行 造船 織物等各部門의勞働者들도 모다賃銀引上을 要求하고 잇는터인즉 鐵道勞働者가 한번罷業을開始하게되는날果然全米國의 勞働總罷業이일어나지나안홀는지 그역시逆睹키어렵다。

西班牙罷業騷動

二十九日 西班牙政府는 마라가地方에서 革命的總罷業이 勃發하얏다고 發表하얏스나그以後 總罷業은 全國的으로 蔓延되야 首都마드리드에서는 十萬餘의勞働者가動員되고 카토릭新聞을除한外 一切新聞이 一齊히休刊되얏다。今回의罷業은 赤色主義者로부터指導되야 在來의罷業과性質上다르다고하야 政府當局者는 極力抑壓方針을取하고잇스나 좀처럼鎭壓을엇지못하는모양이다

墺國의팟쇼制度

墺地利의 돌푸스內閣은、近間 新憲法의發表로써 職業組合代表制와 類似한制度를세워 팟쇼政府를 完全히 實施하리라고한다。그內容의大約을 듯건대 政府는憲法、分科、經濟、州의四個評議會로組織되고 다시그들의代表로 聯邦議會를組織하되 聯邦議會는 단지政府案의受諾또는 否決할權利박게 업다는것이다。

佛政府財政緊縮

佛國의 두메륵內閣은 杉大한赤字豫算의 補塡策으로 官吏減俸의 緊縮方針을 取케되얏다고한다。그細密한內容을드르면 八萬人의官吏를退職시키는同時 한사람의官吏로하야금 數個職任식 兼任시기어서 그結果 總額二十五億프랑의節約을 엇는것으로 赤字財政의約半額의 補塡을어드려는것이다

五個國通貨會議

三月七日巴里에 開催된國際商業會議所通貨政策委員會에서 採擇한通貨安定問題의 報告書는위선日英米佛獨五個國이通貨會議를열어通貨의安定을도모할것이라고勸告하얏는대 萬一速히通貨安定을도모치안는다면通貨不安定의새로운 波動이일어나리라고 警告까지附記되얏다。

佛國內閣

官吏減俸決定

【電通巴里三十一日發】두메륵內閣은 經費節減키爲하야 官吏俸給一割五分減下를今日閣議에서 決定하엿다

人事・集會

▲宇垣總督夫人 新春來病臥中이든宇垣總督夫人은 昨今漸次快方에 向하야不遠全快될듯하다한다

▲李乙氏 去廿八日江原道伊川郡板橋面明德里自宅서[illegible]

八面鋒

胎中에서 改姓名을하야『小作令』이『農地令』으로 나오리라하더니、

◇農相이 끙人字를노아、產期가 느저간다고、열두달만에라도 順產이나하면 僥倖。

◇三神、덧나면 비손을하여야하거니、남어걱정이라는쌀로 힌무리나 족하여바칠가。

◇쌀에附한衡平만나면 끈터지게도 말성이 끄리를무니、이것이 쌀의八字인가。

◇根本策、根本策하고 歲月만 보내는것이、政府의根本가치 돕니다。

今日本紙四面

피부病退治 테-무水

●땀띄 ●옴 ●습진 ●무좀 ●음 ●태독 ●부스럼 ●진무른데 ●가려운데 ●부름 ●헌어루럭이 ●버짐 ●癜風 ●濕疹 ●안창 ●여드름 ●주근깨 ●腋臭 ●낭근門 진무른데 ●옷오른데 ●벌레 모기、박휘、빈대等毒虫에게물닌데에는 ▲덧치지도안코 ▲압프지도안코 ▲內攻도업고 ▲냄새도업고 ▲눈에도안에우고 ▲알품과가려움도업서지고 ▲진물도것치저사라짐니다

테-무水 藥價 (廿錢、三十錢、五十錢、一圓) 送料內地六錢
全國到處의藥房에서販賣함 萬一品切될때에는 代金에郵券添付하시야左記發賣元에注文하시면直時送藥하겟슴니다
模造品이만흠으로必히 테-무水라고 指名하시고 사시옵

發賣元 東京市芝區田村町 東京藥院 電話芝 六〇〇〇番 振替東京 六一〇〇番
大阪市赤十字病院前 電話南 一二四六番 振替大阪 五〇八一八番 東京藥院

效力本位

從來의皮膚病藥은 化粧水와大同小異하야 效力이薄하며使用함에不便한곤적거리는 膏藥用도잇고도 쓰리기만하야 效果가잇는듯하나疑心스러운것이만엇스니、旣往의皮膚病藥의不滿足과缺陷을補充한것이皮膚病良藥 테-무水올시다。 테-무水가 左記皮膚諸症에 對하야 適藥인것은일의世上의定評이엿소 요새가皮膚病날때요 皮膚病의 豫防과治療에 貴重이때에各家에 테-무水一瓶을備置하시고 皮膚病을未然에豫防하시옵소서。

腫氣◇火傷◇創傷◇濕疹二
靑山膏
(피공!히벅고) 10 20 35 50
代理店 木村藥房 新井藥房
京城光化門通四街四 靑山藥局化學研究部 振替京城一八三五番

三月卅一日(土)부터 眞人待望의名畫封切
時間 밤七時부터 始映
料金 大人 階上 十五錢 階下 十錢 均一
◇FBO社超特作品 探偵活劇 密偵하라킁 全七卷
◇朝鮮映畫 큰무덤 全十卷 尹逢春、河小揚主演
◇松竹키네마社超特作品 現代名篇 學生街의花形 全八卷
鍾路四丁目 電光 一〇二五 第一劇場

實用英語科、英文打字術科
開學四月九日、出願四月九日限
英語講習院 男女生募集
京城府西大門町二丁目六九

京城女子美術學校 生徒募集
一、第一學年 約五十名 一、第二學年 若干名
一、出願期日 四月三日까지 一、試驗期日 四月四日上午九時부터

新學期第十三回 生徒募集 實踐簿記專修學院
◎男子高等普通科目名◎女子高等普通科目五十名
◎本科一個年卒◎六個月卒
◎官廳、銀行、會社、商店就職紹介
◎開學四月十五日◎學則要二錢切手
京城府鍾路四丁目一九七番地(鍾路四丁目交叉點西方一丁)

男便을동생으로꾸미고 一家五口結婚就職

同居中에本夫(?)에게綻露 生活難이나흔珍悲劇

옷을수업는넌센쓰결혼

못난사나히라할가?불상한사나히라할가?먹을것은 업고직업은떠러지고 한몸만처다 보고잇는 어린처자들의 배곱하하는꼴을보다 못하야 절박한 남어지에 짜내인묘책으로 부처끼리약속을한후 그마누라를 돈잇는자리에게 가를식히기로하야 남편되는자는 그마누라의 남동생으로 꾸미고어린자식세명은 죽하로만든후 마누라를 압장세우고개가한 집에드러가 감쪽가치동거를해오다가 업마되지못 하야우숨수업는 이희극각본이 탄로되여 일죽이되거를 당한넌센쓰가 잇다

○

시내돈의동(敦義洞)모시장에 사무원으로잇는김성규(金成奎)(三六)(假名)는 작년중에 상처를하고 적당한자리에 재혼을하고저 혼처를구하든중 약한달전에 우연한기회로 박분이(朴粉伊)(三二)(假名)라는 미모의 중년과부를 알게되여 동거를청하엿든바 박분이는 동거하기는어렵지안으나 자기의 아래로는장성한남동생과 죽은남편의 몸에서 난열두살먹은 사내아이를맛으로 삼남매자식이 딸려잇스니 자긔의동생이 직업이생길때 까지는 동거를하지안으면 안될형우라는조건을 청하게되엿다 김성규는 다소생활비의 과중할것을짐작하고 엄마주저를하엿스나 박분이의 미모에홀리여이모든 조건을 허락하고약한달전부터 돈의동○○번지에 집을작만한후 그처남(?)되는 최기호(崔基浩)(假名)와함께일족이동거하면서 신혼생활을 계속하게되엿다

○

구차한 생명을 이어나가기위하야 제마누라를 일부러개가까지 식힌후 간부(?)와 애처의공동연한생활을 눈압헤보고 지나는 최기호는 하로세끼밥그릇 압헤 사나히의 혼을죽여가며 생활을 해왓스나 각금간부의 눈을피하야 는제자신이 간부가되여를를이 그리운 정을속사여나오게되자 본부(?)김성규의눈에도 이 야릇한 남매(?)끼리의 행동을 이상난눈초리로 감시 하게되엿다 이뿐만 아니라박분이가데리고온 자식삼남매도 이집에드러올때부터는 어머니는 어머니로 불럿스되 그아버지에게는 아저씨라고 부르라는 강제부탁을바든 어린애들은 영문파까닭을모르고 입에익은 아버지소리를못하게되고 억지로 혀를 구펴아저씨라는 어색한말을 쓰게되엿스나 천진한어린아이들인 지라 그들은본능적으로이부자연한악속을 직히지못하고 무심하게그 이봇아버지가 엽해섯는것도 모르고『압바!』라고 외치다가는 그어머니가 눈으로 쏘아주는말업는 경고에 혀끗을돌리여『아저씨!』라고고처부르는 뜻하지못한 장면을 몃번본 김성규는 그제야 자기가먹여살리고 잇는 정체모를 다섯권솔은 우숨수도 업고 울수도업는 사정기픈한악히비극의 주인공들 임을발견하게되엿다

○

이눈치를 확실하게 알어채인김성규는못난사나이의가증한이면극이폐심하기도 하고 불상한사나이의이 어리석은 꾀가눈물겨웁기도하야 얼마동안 생각하든 남어지에 인간생활의 심각한맛바다음 그리고잇는 이일행을조흔얼골과 순한말로 타일러돌려세웟다고한다 남편을 동생으로 부르는 아픔!안해를 누이로부르는쓰라림!『압바』를『아저씨』로부르는 그들!못난 사나히의 지어낸 작난으로 돌릴까?불상한사나히의 짧은운명으로 돌닐까?……

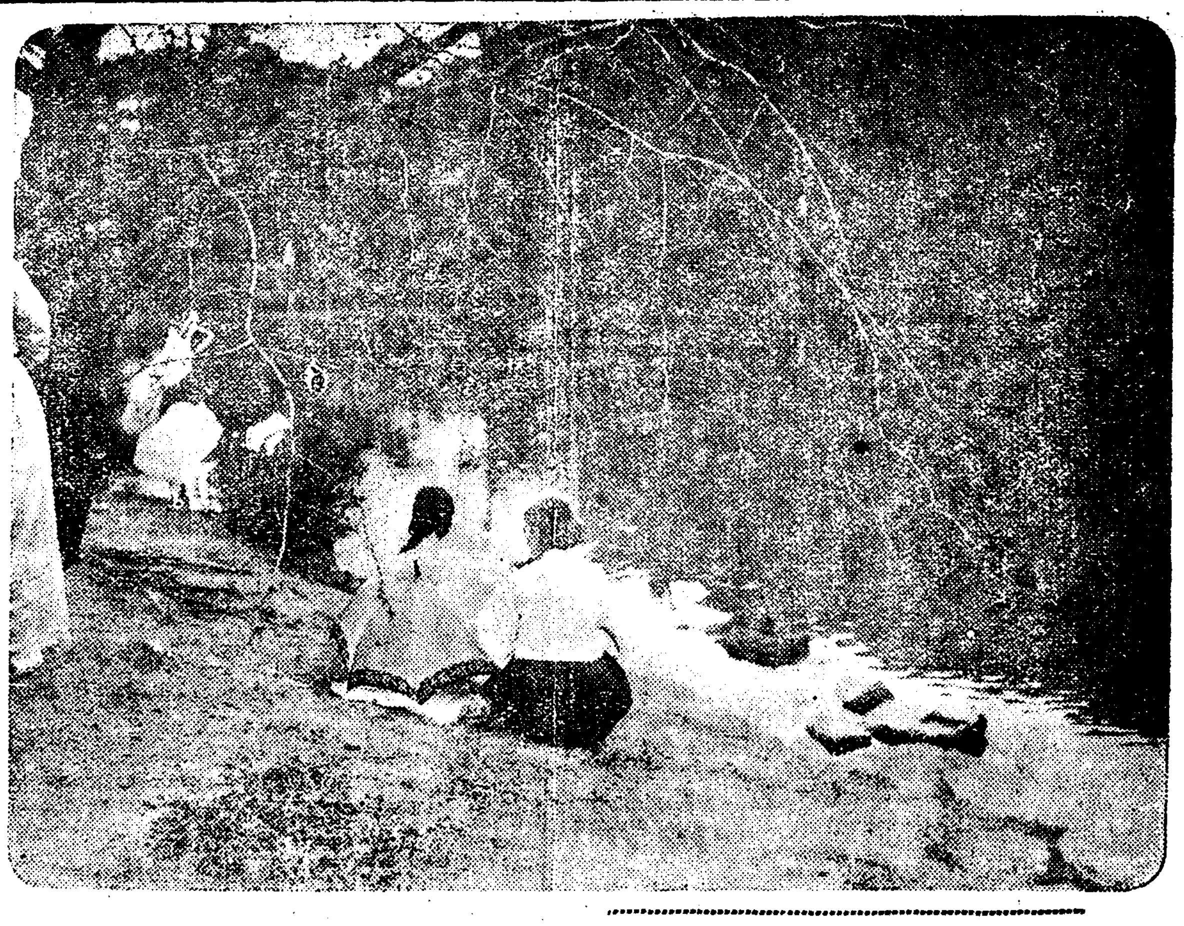

池畔春姿

오늘창경원에서

某國領事로부터 黑鉛礦內容照會

國際探偵網의行爲라고認定 新義州憲兵隊內查中

【新義州】 최근경성에잇는모국령사관내에 본부를두고 국비밀리에서 전조선각지에 국제탐정(探偵)망을 배치하고 군수재원(軍需財源)조사에 암중활약한사실이 발로되엿슴으로 당국에서는 전조선각관계관청에 엄명하야 사실조사에 적극활동중이라함은 이미본보에 보도하얏거니와 근일 신의주에도 내사의손이빼처 신의주헌병분대에서는 사실조사에·진력중인바 신의주에서 발로된 스파이의 암약한발단은빈정(濱町)에서 흑연(黑鉛)사업을 경영하고잇는안전풍치(安田豊治)씨에게 사업내용의 조회장이왓슴으로 안전씨는 외국령사관조회장임에 의심을품고 즉시이사실을헌병분대에 보고하엿슴으로헌병대에서는 사건을 중대시하야내용 탐지에 힘을다하고잇는중이라하며 몃칠전에도 체신국권과파로부터 신의주권극주식회사에 외국령사관으로 부터 사업내용에 대한 조회장이잇는때에는 십분주의하라는 명령까지잇섯다한다

五千九百圓慰藉料 朝鐵에請求提訴

自働車에墜落負傷者가

자동차를 타고가다가 자동차가 노픈절벽에서 구을러 떠러젓기 때문에 동행하든 친구는즉사하고 자기는생명을 일허버릴뻔한 중상을 입엇다하야 원산해안정(元山海岸町)륙정목 해산물 무역상(海産物貿易商) 윤좌병(尹佐炳)씨는경성고시정(古市町) 조선철도회사장 대천평삼랑씨(大川平三郞)를 상대로 이십사일에 손해배상 이천사백이십륙원과 위자료 삼천오백원합계오천구백 이십륙원의 청구소송을 경성지방법원에 이르켓다 소장의 내용을보면 원고윤좌병은 그의친형 윤해병(尹海炳)의 병이 위중함으로 지찰을시키고저지난달팔일에충북충주(忠州)로가서김경간(金卿幹)이라는의원을데리고구일에단양(丹陽)을 떠나충주(忠州)로가는 조선 철도회사경영의 팔인승 정기자동차를타고 떠낫는데 출발하자마자자동차는 고장이생겨서 도두 제천군청(堤川)압헤이르러그곳 군청원한사람이 억지로더 타게 되엇는데 거기서 약십리가량되는곳에이르러 자동차는 별안간에노피약 일백오십척 가량되는 절벽에서 구을러떠러저서 원고가데리고가든 의원김경간은 현장에서 즉사하고원고는 좌우편 갈비뼈가 부러지고기타 왼몸에 만흔상처를 입어서 인사불성하게 되어섯는데 그후 의사의 치료를바더 겨우나엇스나 몸이불건전한 탓으로일년에평균 이만원의 순리익을보든 상업도 그만 중지하게되엿스며 병드러 잇는동안에 가족들이몬병으로 왓다갓다하는 려비로라 대한비용을 썻스며 또한정신상 고통이 적지안코니 권리와가티 손해배상과 위자료를 청구한다고하엿다

新民謠와 流行歌의밤

明二日밤으로切迫

라신애‖최남용‖강석연‖손금홍‖리은파

널리 대중의 인기를 끌고잇는 [비타] 레코-드회사 주최로 공회당에서 열리는신민요와류행가의 밤은명이일오후칠시로절박하엿다 이밤은 거리의류성기등에서 흘러나오든 아름다운목소래의 남녀주인공들이 답답스럽든 류성기통을 속시원히버서나오나 인기잇는 목소리와가치 그용모를 나타내이게 됨으로벌서부터 인기는 상당하엿다출연할 가수는 강석연(姜石燕)을필두로 라신애(羅信愛)손금홍(孫錦紅)리은파(李銀波) 의녀가수에남자로 최남용(崔南鏞) 군이나와제각히득의의 노래를 불을터인데 곡목은 열여섯가지에노래가이십여 곡이잇고 기타관현악등 하루밤 소일로는충분히흥미를끌것이다 입장료는 사십전과 삼십전인데 본보독자에한하여 우대권(작일특간소재) 가진분은 각십전식 할인한다

「過分한죽음場所」

病으로京城刑務所서呻吟中인 金東三의最近消息

만주일대에서 다년간 ○○운동에종사하다가치안유지법위반으로 십년징역의판결을 밧고경성형무소에서 방금복역중인 김동삼(金東三)(五七)은 금년 일월상순부터 늑막염(肋膜炎)으로 병감에서 신음하고잇는데 한동안은 위경에빠젓스나 요지음에는 병상이좀차효가잇다한다 그의병세가 위중하다는 동지를 밧고그의친아들김정묵(金定默)군은멀리북만주『하르빈』에서서울로와서오래간만에부자간에상면을하엿다한다병석에서그는병이쾌소하지못할줄로생각하여슴인지 그아들을보고『××로이런일정한자리에서죽게되는것도 과분한일이라 고할수 잇겟다 ××××라면 대개풀밧이나 산가운데서 남들이어데서 죽엇는지도알수업시 죽는것이 당연한일이다 내가원래 그런 죽음을소망하엿든바인데 오늘날 이런곳에서 죽게되는것은 유한으로도생각된다 죽기전에 여러친구들을 맛내서 부탁할말이 멧가지잇지마는 어찌마음대로되겟는냐』하고 개탄하는말을 하엿다한다

麻浦에溺死屍

일일야 중일곱시경에마포도선장(麻浦渡船場)근처에서오십세가량된 조선인남자시체를 발견하엿다는 통지를바든 룡산서에서는 게원이출동하야 검시중인데 죽은후 약일개월이나 경과한모양으로 그의주소씨명은 알길이 업다고한다

天道敎青年同盟 中央執行委員會

시내경운동에잇는천도교청년동맹(天道敎青年同盟)에서는사월삼일에 동교교당내에서 중앙집행위원회를 개최한다하며 동맹건체대회(同盟全體大會)에대한 준비사항을토의한다고한다

北中國遠征軍 陣容決定

來七日京城驛發

朝鮮蹴球團에서는 天津 北京遠征을압두고全朝鮮에散在한俊銳를網羅하야編成된陣容을다음과가티發表하엿다 그리고一行은四月七日午後九時十分京城驛發北行車로壯途에오를터이다

▲監督 白命坤 ▲主將 金元謙(京城) ▲마네-자 鄭寅昌

GK… 李惠逢(京城)
LF… 鄭斯洙(京城)
RF… 安洙錫(平壤)
LH… 尹昌善(平壤)
CH… 金元謙(京城)
LH… 朴仁植(平壤)
LH… 朴基潤(鎭南浦)
LW… 林正宰(群山)
LI… 崔成孫(京城)
CF… 李貞植(平壤)
河永得(咸北)
RI… 金容植(京城)
朴義鉉(平壤)
RW… 林日順(天津)

◇…寫眞은 天津 北京에遠征할 朝鮮蹴球團의 偉容

來三日로臨迫 全朝鮮卓球大會

地方選手多數參加 申請은明二日까지

中央基督敎青年會主催와 本社運動部後援의 第七回全朝鮮卓球選手權大會는 來四月三日(午前十一時)로臨迫하야 申請期限도 明二日까지로악음을보게되엿다

今年에드러 一層活氣를띄워 一般의關心을이끌고잇는 卓球競技는 처음으로열린對外競技에强豪 全滿洲軍을마저 鷄林軍의善戰으로 無勝負로마치니 그實力의躍進을 如實히證明하엿다 이러한意味에서 唯一한 YMCA主催卓球大會는 해를거듭할사록 盛況을이루고잇다

이번大會에는 特히地方으로부터의出戰이 異彩를띄우고잇스니 이미申請한選手는 南으로釜山에서 徐洙根君이 大邱에서李在雨 鄭敏舘兩君과 金泉에서金八守君等이며 開城서는尹基洪君이 모다 全朝鮮의 覇權을 노려보고 出戰케되엿다 虎視眈眈하는 中央의權威 鷄林俱樂部에서는 二年連勝의 朴銘傳君을비롯하야 鬪將金祖穌君外五選手가 出戰하니果然 朴君이連三年優勝의 榮譽를누릴것인가가 一層興味를 이끌고잇다(同大會任員은 다음과갓다)

▲會長 尹致昊 ▲副會長 申興雨 ▲委員長 金義濟 ▲本部委員 玄東完 姜嘉集 李建春 韓世熙 張權 ▲審判委員 李晦鍾 金鼓玉 金昌均 黃泳珍 田盛鎬 張慶福 朴銘德 朴在徹 金舜泳 ▲記錄委員 李基台 鄭亨模 李吉用 李樑宰 朴忠根 高鳳梧 ▲設備委員 李惠澤 金明德 金亨泰

中等選拔野球

3…0 東邦商業勝 對京都一商

【甲子園大阪三十一日發】 東邦商業對京都一商戰은 降雨로因하야 八回에『콜드껨』되여 三對○으로 東邦商業勝하엿다

◇雨天中止‖甲子園에열린中等選拔野球第四日은降雨로因하야中止되엿다

京新間마라손

邊李兩君 今朝스타-트

京城—新義州間遠距離마라손을 計劃한邊龍煥、李容鎬兩君는前夜降雨로因하야 遠距離徒走에는 不利한『콘듸순』임에도不拘하고四月一日午前八時定刻光化門네거리碑閣前을 意氣揚揚하게『스타-트』하야 第一日到着地 新幕을向하엿다 新幕서一泊하고 翌日은平壤에到着할터인데 京城—平壤間五十五里除를十九時間以內에走破할豫定이라한다

(寫眞은出發光景)

天氣豫報

晴一時曇

高氣壓은 中國中部로부터朝鮮에퍼지고 低氣壓은日本海와日本南海上에잇다 昨夜中部以北에는 小雨가잇섯스나 今朝에는 天氣恢復되야南方은호리다來日은 日氣가조코 따뜻할것이다

昨日最高 一一度四分
最低 一度五分
今朝最低 零下 ○度六分
正午 五度三分

專門校合格者

普成專門

法科本科

權總勳 趙斗鎬 洪鍾元 兪興浴
李文鎬 尹學老 金成均 申昌雨
金裕興 宋彭根 洪性熙 安鳳洙
李鍾國 金福善 徐廷昱 吳尙鉉
尹在昌 金會中 魯炳善 成世鎬
高在獻 李熙遠 鄭用圭 閔建植
朴孝濟 金炳禧 張金根 金國泰
金昌煥 崔光根 崔義淳 朱弘烈
朴元信 金泓圭 柳基祥 元鍾國
崔錫和 李仁萬 具本舜 安秉潤
金炯昶 印英煥 崔頭淳 張完敎
李昇俊 洪尙舜 河禮容 朴來淳
李在潤 金以植 姜 鎣 鄭泰立
梁鍾殷 金基聲 徐基榮 李相鵬
金麟振 韓明洙 李光浩 成裕慶
李承白 興永源 蔡觀錫 崔興國
柳在烋 朴勳緖 李相遂 李應周
申夏植 具滋均 金昌基 吳弼鎔
金錫元 安在鉉 丁大敏 李起卿
安薰慶 趙時衡 金正漢 曹在萬
金觀泳 金源粹 吳昌煥 朴鍾燮
都在般 李憲求 沈相完 金義鎬
朴奎楨 張紓淳 田元河 鄭英男
洪起澤 辛徹玉 李元根 邊炳益
洪英杓 金容善 李玟亨 閔泳鶴
金東年 車忠煥 許鼎九 黃仲律
李鍾武 鄭寅世 朴利會 李雨培
陳鍾鎬 金鶴鎔 李鋼眞 金秉會

法科別科

李基皖 任鍾律 千昌烈

商科本科

金寬煥 李大淳 金鳳謙 金晚中
安鍾德 鄭寅徹 李正模 禹仁根
李順天 朴泰圭 張鉉升 嚴基玉
金敬洙 劉福孫 朴承烈 朴殷廣
金奎獻 安殷鏞 金彰淑 金永佑
李相健 權寧周 李相玉 金圭龍
劉昌永 池東立 李榮九 李錫鐸
金貞坤 兪寅濬 朴英勳 宋榮日
金琦煥 李基得 柳 瑚 沈國錫
金泰植 羅炳恒 尹龍欽 李尹鎔
林承日 晉一壽 姜淡嚠 金應漢
崔東漢 高鴻寬 姜錫汶 徐明錫
金碩培 趙東琦 黃尙性 崔英煥
白承哲 朴尙熙 金鍾奭 李裕生
白鶴基 李鴻植 洪建杓 黃奭桐
張寅錫 池根永 鄭麟秀 金正昇
柳文熙 金信默 金石鳳 張東旭
金成坤 朴昌勳 李鍾浩 韓奎應
李應夏 韓宜綱 卞相萬 姜龍彬
徐補烈 金裕七 張榮中 安錫白
李自興 吳 榮 李換行 林炳秀
申琪均 孔達聖 權五昌 殷洛東
李成範 閔舜基 池龍泳 金振雄
李鍾國 方道鍊 李忠豐 鄭和民
金榮斗 韓澤鮫 兪丙浴 徐載坤
兪元植 安炳珪 李日洙 李尙駿
[illegible] 朱錫植 金殷鎬 明任永
金義英 金顯静 朱顯盛 權寧鈺
李達範 權泰中 李永浩 張昌根
吳彭煥 洪鐵義 金元敬 李 燦
李佑商 李松巖 金殷丙 盧弘大
李求翰

商科別科

韓百能 [illegible] 金時行 文[illegible]永

大監노리 중타령 李眞紅 피리 高敬德 (壹枚一圓) 태평레코-드

中等校合格者

協成實業(商科)

李昌善 姜顯文 丁元奉 鄭光勳
朴壽寧 南廷彥 鄭在奭 金鶴煥
崔學璣 朴淳遠 韓邦憲 李丸奭
徐正漢 鄭殷俊 鄭祐錫 金彥植
成世永 林炎圭 申宙均 趙敬球
崔昌圭 韓寅燮 梁在明 金戴濈
張智熙 姜孝元 朴有名 安周榮
金正喆 崔承哲 宋乙祠 鄭鳳根
李承禎 金鍾哲 任宗憲 李承雨
權寧爀 鄭恒善 申應均 朴炳燁
金大榮 李穆榮 閔丙瑞 李鉉禹
劉在旭 全東恩 李殷鍾 朴壽完
李昌周 孟吉鎬 李元成 文泳海
鄭在壽 趙鳳奎 成谷任 申丙澈
金壽東 金福山 韓萬榮 李容明
金昌培 金基燮 金榮哲 李光守
崔義吉 柳英圭 李歡永 朴錫弼
李根培 高元錫 金晋文 朴桓遠
劉淑鉉 朴在敦 李泰三 鄭泰安
金貞植 趙錫顯 金周海 金二容
李鳳律 金日啟 金汝顯 梁化錫
張東燮 梁在健 李承翼 金昌洙
朱昌烈 趙松晩 洪完奎 閔議基
金承源 朱有中 宋寅憲 林豐根
金在宇 安重信 鄭福鉉 朴孔雋
金明鎬 全炯彬 金敬漢 洪元圭
金泰鍾 池章逸 鄭承烈 朴學遠
康致禎 宋國憲 李玟奎 李鍾管
文厚詩 趙鏞完 朴炳植 韓哲恩
宋善福 尹泰炯 許京南 郭東秀
金爽煥 黃昌萬 金鍾雄 韓澤鍾
鄭成根 李圭永 申鉉基 金五秀
吳萬祥 李洛範 金鍾玉 李福永
文泰燮 邊湘權 李成圭 金福珠
高在吉 車景輔 金鴻順 禹倂洛

工科

李泰元 皮孝鎭 李先文 崔鍾大
金奎錫 尹 奎 趙鏞潤 吳世泰
孫淳振 吉榮傑 黃瑄煥 許 璟
金洛泳 姜大鳳 李品勳 李憲和
李康魯 孫倫敎 林用淳

부인성약 益母草엑기스錠

醫學博士 朴昌薰先生監製

튼튼히나어 튼튼히길읍시다 건강한자녀는 건강한모체로부터 건강한모체는 익모초엑기스錠으로부터

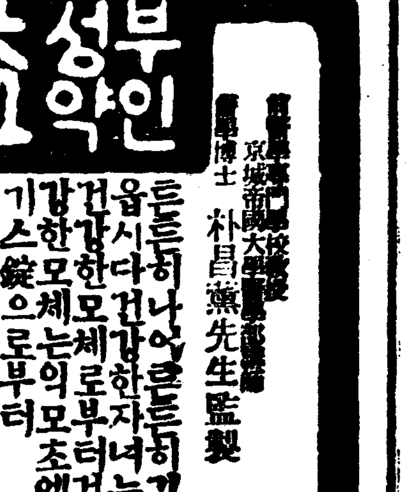

益母草엑기스錠은月經不順、帶下症、諸子宮病의徹底的治療와産前産後의養生에 國際的藥으로確認된古今唯一의婦人聖藥입니다또男女不拘하고神經衰弱諸冷病、消化不良에特効가잇슴니다

主効 냉병、경도부조、적백대하증、히스테리、혈기부족、하초허랭、수족냉랭、오줌소태、안색창백、산전산후、경도시허리와아래압흔데、상기와두통、구역나는데、부종、무시출혈、복통、남녀불구하고신경쇠약、소화불량에특효

藥價 十日分二圓 卅日分五圓 七十日分十圓

帶下症과子宮病에 子宮內膜炎、膣炎、膣가다루、淋毒性子宮病으로因하야下腹痛이甚하고帶下가잇는婦人은本劑를服用하시요

月經不順 月經時에下腹痛이나며全身이노곤하며成年이되여도月經이업는婦人또는月經時期가一定치안이한婦人이本劑를服用하시면卓効가잇슴니다

産前産後 姙娠中에는姙娠腳氣、姙娠腎臟炎等諸病이發生키쉬움으로益母草엑기스錠을繼續服用하시면母體를健康케하며胎兒發育도順調로됨니다또産後本劑를服用하면惡血이잘나오고新鮮한血液을養하며母體의恢復이速합니다

特約店募集

京城府公平洞八八 本舖 大盛堂藥房 振替京城七八九三·電光一三五六

代理店 京城南大門通 株式會社 新井藥房

新學期四月十一日

午前 高等受驗科 午後 醫工受驗科
午前 英語受驗科 午後 數學受驗科

駿台高等豫備校

(細則進呈) 文部省認定 東京府認可 鐵道省指定

東京神田駿河台 駿台高等豫備校 電話神田九一一番 振替東京三四二五九

小兒良藥

貴愛兒를爲하야 잇지 못할 이 藥効

가장큰母의愛와또한가장重한母의責任은育兒名藥의選擇에잇슴니다。그러고이것은大衆의認識과科學의肯定이保證하는樋屋奇應丸을選擇함으로부터育兒의모든問題가解決되는고로、母性愛를滿足식히고母의重責을敢當식히는義務上에、이와가티有力한藥効는決코업슬거이며、救急에際하야서의起死回生、治病方文의總合藥理、保健에就하야서의發育助成、이三大原則이야말로愛育史上에燦然하야、빗나는將來小兒病의根絕을約束하기에充分합니다

主治効能 경풍、감질、현기、기절、보체는데、푸린똥、약아가는병、감질열、밤에우는데、마마、홍역、낙한아해、태독

自二十錢 至一圓

『育兒之友』日本文 無代進呈 申請時에는必히新聞名을記入할事

大阪天滿橋 本舖 樋屋合資會社

樋屋奇應丸

8-K-3

蔘茸補益水

本劑는人蔘鹿茸과西洋藥中補血强壯에最新劑를爲君하고健胃溫中材를加入하야製劑인바其効力이六八味보다優秀함은服用二三日에알게됨니다

適應症=氣不足、腎經不足、血虛貧弱、飮食不化、虛汗、眩暈、氣虛痰盛、咳嗽喘息、瘦瘠、遺精、下焦虛冷、四肢厥冷、等諸症

定價 一個月分 四圓 送料 先金注文에는四十七錢 代金引換에는五十二錢

京城鍾路一丁目 株式會社 模範賣藥商會 電光二〇七番 振京四七二番

(到處有名藥店에서販賣함)

岸山ハクスリ

通信販賣 卸と小賣

京城府本町一丁目

合資會社 山岸天佑堂

債權申出催告

中央興業株式會社는本年三月十五日株主總會의決議로解散하고淸算中이온바債權者諸位는昭和九年六月三十日內로各其請求를申出하시옵若此期間內에申出치아니하실時는其債權은淸算에서除斥되갯사오니照亮하시옵商法第二百三十四條及民法第七十九條에依하야公告함

昭和九年三月 日

京城府積善洞一〇七番地 中央興業株式會社 淸算人(辯護士) 李在元

連日滿員謝禮

四月一日낫부터(但二日三日은晝夜二回興行) 特別普通料金黃金座時別最終週間(第五週)

朴英鎬 力作 大史劇 端宗哀史後日譚 二幕三場

朝鮮에史劇이잇는以來古今未踏의大作! 端宗以下三相六臣의鮮血로채운大血淚篇!!

幕間 獨唱……全春雨 合唱……李蘭影 金弼基 崔 仙 딴쓰……全景希 二重唱……崔丹仙 李貞順 舞踊……舞踊班

金寬洙 作 大爆笑劇 貴房든女子 二幕 文藝部提供

敎育劇 黃金魅力 一幕

特別豫告 海軍省後援 朝鮮總督府推薦 大阪每日新聞社提供! 國防映畫 海의生命線 十卷

仁寺洞 朝鮮劇場 電光三六二

昨年中平南의 幼兒死亡者統計

一萬五千六百餘名의 多數 大部가 呼吸器系病

【平壤】 평남위생과에서조사한 작년중 평남도내의 유아사망통계를 보면 십세미만의 유아의 총사망자수는 일만오천륙백일명에 달하엿다 이것을 인종별로본다면 조선인남아 칠천팔백사십사명 녀아륙천삼백십일명의 합계 일만사천팔백오십오명의 무서운 수자로 인구천명에 비례하면 오『퍼ー센트』에 해당하며 일본인남아 삼백구십륙명 녀아삼백 오십명 합계 칠백사십륙명으로 인구천명에 대하여 사『퍼ー센트』의 비례이다

이상의 수자로보아 조선인유아의 사망률이 훨신만타는것을 증명할수잇다 그런데 사망자의대부분을 점령하고잇는것은 호흡기계병(呼吸器系病)으로사천사백오십구명이오 그다음이 소화기계병(消化器系病)삼천팔백삼십칠명인데 이것은 조선가정의 침실설비의 불완전과 부모들의 위생상식의 부족으로 인함이라한다 이제 인종별각계통의사망자를 표시하면 다음과갓다

▲呼吸器系病
朝 四、四五七
其他 二六五
計 四、七二二

▲消化器系病
朝 三、八三七
其他 一九五
計 四、〇四二

▲神經系系病
朝 二、四三二
其他 四九
計 二、四八一

▲傳染性系病
朝 六九三
其他 —
計 六九三

大金가진靑年 滿洲가다가被檢

警察은그의正體를探査

【新義州】 지난삼십일오전칠시신의주역착 북행렬차가 석하(石下)역을 출발할때에 이동경찰의손에 검거된해동 수상한청년일명이잇는데 그청년은 철산군참면(鐵山郡站面)에잇는장창신(張昌信)(假名)(二九)이라는바 양복호주머니속에 돈오백원을소지한것외에 구두속에백원지페열장을 감추어 가지고멀리만주로 고비원주하라 다가그가티검거된 것이라는바 당국에서는때가 때인만큼 리면에어떤사실이잇지안한가의심하야원적지로조회하는일방엄중취조중이라한다

衡平運動의巨星 金士琠氏逝去

全朝鮮衡平社員聯合葬으로 公州共同墓地서火葬

【公州】 형평운동창립이래십유석상을 하루와가티 부심로력하든형평사본부상무위원김사전(金士琠)씨는 지난이십삼일 천안군 입장면시장에 출장하얏다가 마침그곳의 화재(火災)가발생하야 십칠팔호가 련소할때에 진화에 로력중 화괴를마시고친안조귀용(趙貴用)의집에서화기중독으로 신음하다가 본가인공주에 도라와서 지난이십오일오후한시에 사십륙세를 일기로이세상을 떠나버렷는데 장식은전선형평사련합장으로 거행하기로 권조선각지형평사원의 대표조위원륙십명이 운집하야 지난이십팔일 오후한시경에 당지공동묘지화장장에서 본부집행위원장지필(張志弼)씨집례하에수백명사원의 비참한조례로 영결식을마치고 화장을 거행하얏다한다

溫陽地方에 天然痘發生

【牙山】 충남아산군온양면읍내리 방모(方某)의집에서 지난 이십삼일경에 천연두(天然痘)가 발생되여、그이웃집까지 전염이되엿다는데 당지경찰서 위생계에서는 현장에 출장하야 교통차단을 시기고 예방주사를시작하엿스며 현재 병자수인는온천리피병사로보내여치료중이라한다。

溫陽溫泉場에怪火

二時間을前後 一洞、四處火災

四戶四棟이全半燒

【牙山】 충남아산군온양면읍내리 한봉현(韓鳳鉉)씨 집에서 지난 삼십일오후신일시 이십분경에 돌연발화되여 반소되고동십일시경에 동리 김치서(金致西)의집에서도발화되여 반소되고 동십이시경에는 동리김응서(金應西)의집과 리성운(李成雲)의집에셩발화되 여건소되엿다는데 하루밤사이에한동리에서 네곳이나 괴화가낫슴으로 소방수들도 두서를차리지 못하야겨우익일오전 륙시반에야 진화되엿는데 소방수삽명이 경상되고 소한머리가 소사되엿스며 손해액은 천백여원에달하고 원인은 전연알수업는 괴화임으로 방금조사중이라한다

詐欺하라다發覺

印鑑證明을僞造 面小使의不測한行爲

【伊川】 강원도 이천군 학봉면(江原道伊川郡鶴鳳面)에소사로잇는 리선원(李善源)(三一)은 동면 묵암리(同面墨嵒里) 정인숙녀사(鄭寅淑女史)의인장을위조하고 또한면소사로 잇슴을 긔회로하야 면장직인을 도용하야 인감증명을 맨들어가지고정인숙의토지 약백원어치를 소유권등기를 마튼후 어모권을시내에서대금어하든 박모에게 저당하라함으로 박모는 본소유자되는정인숙에게 이틀따저본즉 절대로 토지문권을 빌려준사실이 업다하야 즉시사실이 탄로되자 리선원은 도망하여버렷는대 이천경찰서에서는 즉사 각처로수배하야 지난이십팔일에 황해도 남천역에서 체포되여 방금이천서에 인치취조중이라한다

本報讀者 幸運賞品授與

本報興南支局에서

【興南】 지난이십오일홍남본보지국주상에서 갈졸년 행운권 당선자이십여명에게상품수여식을성대히거행하엿는데수상자씨명과상품은다음과갓다

等級	賞品	數量	氏名
一等	廣木	三疋	文雲赫
二等	卓上時計	一個	高信子
三等	卓上時計	一個	李春顯
三等	置時計	一個	韓相召
四等	[illegible]	一個	[illegible]
四等	同	一個	[illegible]
四等	同	一個	[illegible]
四等	同	一個	[illegible]

五等 時計製手巾一枚式崔鳳泰 西湖水産會社、李豹林、朱元赫、金鐘洙、崔瑚文、姜澤洪 朴廷煥、李鵬鳳張秉鎰盧永吉

理髮師試驗

【大田】 충남도에서는 사월이십오、륙량일간에 도청에서 다음과가튼요령에의하야 리발시험을 시행한다고한다

◇試驗科目
一、解剖大意 生理 衛生 傳染病의消毒方法
二、理髮營業에關한法令
三、技術

私立阿一普校 學年延長具體化

校舍移築도不遠實現

【阿閒】 아간면봉호동에위치를둔 사립아일보통학교에서는 지난이십삼일 동교에서 거행된 제팔회졸업식을 긔하야 다수학부형이 참석한것을 긔회로학부형회를열고 동교년래의 숙제인 학년연장을 실현함에는 무엇보다 교실을증축하고 관계당국에 허가를 엇도록 운동할것이라하야 즉석에서 한조희사한 금액이 륙백여원에 달하야 교실증축문제는 무난히해결되여 학년연장운동은 근근학교당국자의 상도진정으로 그실현을 촉진케될일방 본교는일즉부터 긴간면의상부오개동을 통학구역으로하야 그주민의 공동부담으로 경영하여오든중 현교사위치에 다소간 불편을 늣기게되여 몃해전부터 고참역(古站驛)전으로교사를이전할계획을세우고그지금까지 하엿스나비용관계로지금까지 연되여오든중당일학부형회에서 금번의학년연장과함게교사이전문제까지일괴에해결해버리는것이조타고 일반은비상한 의긔를 로현당국에 긔부금허가를 어더 광범위의찬조와 지지하에 그실현에매진하기로일치가결하고폐회하엿다한다

賭博團大掃除

興南署에서

【興南】 홍남경찰서에서는일전마작단을소탕하기시작하야공직자관리신사등 삼백여명을 일망타진 하엿다함은 긔보한바어니와 퇴조(退潮)에서 이번에는 회투단삼십여명을 검거하야 엄중취조중이라는데 이에는면서긔도 포함되엿다하며 이로써홍남경찰서관내도박단은부는진멸될모양이라한다

笙極婦人團員이 共同作業貯金

【陰城】 충북음성군생극면팔성리(陰城郡笙極面八聖里)부인단에서는 동면내 각지묘포에일거리를 청부하여 단원일동이공동작업을 하여수익이 적지안타하며 이것으로써 각자저금을장려한다고한다

世道普校增築

學級을增設코자

【扶餘】 부여군세도공립보통학교는 현재사학급에 륙년제도로되엿스나 년년히 아동모집인원이 초과되여 오던중 금년에는 륙십명모집에일백이십명의지원서를 밧게되엿는데 학부형과지방유지의 석의로 조직한장학회(獎學會)의맹렬한활동으로공비일천오백원을드려금년사월부터교사를증축하리라고한다

多言한己妻를 蹴殺暗葬逃走

警察員犯人逮捕에努力

【海州】 해주군석동면신광리고현동(海州郡席洞面神光里古峴洞)에사는 박만표(朴萬杓)(三九)는지난삼월십사일오후팔시경부근음식점김대하(金大河)방에서 술을마시고잇든중 박(朴)의내연의처경광운(景光雲)(二九)이 가와서 무엇이라고 잔말을함으로 방문을분개하야 그의복부(腹部)를차는등폭행을 가하엿는데 그로말미암아 지난십팔일에 사망하엿슴으로 권괴박(朴)은 몰내그시체를부근산가운데에뭇고 행방을 감추엇다는바 이사실을 들은해주경찰서(海州署)에서는 시체를끄내여 해부하는 동시에 범인을체포코저대활동중이라고 한다

生後十餘日된 男子嬰兒遺棄

不義?生活難?

【大田】 불의?생활난?나흔지십여일에불과하는남자아이를무자비하게도남의집문안에다가 내여버린사실이잇다ーー지난삼월이십팔일 조희조각에다가 언문으로『이아이는 이월오일에공장(工場)에서 나엇스니 잘길너주시오』라는것과 잡지조각으로싼설탕약오전짜리한봉지와조선의복에엽분포대기로싼남아를 대전대흥정(大興町)량괴선(梁杞善)의 집남쪽처마근처에버린것을부근사람이 발견하고 대전서에보고하야계원이즉시출장조사중인데영아는발견한김모가마츰자식이업슴으로이를다려다가 양육하는중이라고 한다

防波堤工事契約

【統營】 오래동안기달리든진해읍경화동(慶和洞)해안방파제(防波堤)축조문제에 대하야는 이미보도한바어니와 그동안 여러가지수속이 완료되엿슴으로 지난이십오일에 진해읍 사무소에서공사청부에대한 입찰을하게되엿는데 개찰의결과 표준액에 초과된관계로 밀정진해의청부업자 신전성일(神田誠一)에게입만오백팔십원에 수의계약을하게되엿는데 긔공식은 오는삼십일이라한다

佛像等을鑄造 古物이라詐賣

畢竟警察署身勢

【蔚山】 지난십구일경남울산군에사는 엄모(嚴某)(四三)는 무쇠로만든 불상(佛像)과 거북을만든것을 다수히 만들어가지고 울산읍에와서 경주에서출토된것이니 헐하게 사라고도라단이며 한개에십여원식 밧고팔고잇든중 맛침내경찰에잡피여 사한결과 권부위조품인것이판명되여 방금구류불당하고 잇는중이라한다

黃海道內金組 預金利下

四月一日부터

【海州】 사월일일부터황해도내금융조합에서는 다음과 가티예금리자인하(預金利子引下)를 단행키로 되엿다는데 그원인은 금조련합회(金組聯合會)에서각금조의 대부금에잇서서 장긔대부금(長期貸付金)은칠부일리하든것을 륙부팔리로 인하하고단긔대부금(短期貸付金)은칠부오리하든것을 칠부이리로 인하한까닭이라한다

▲定期預金 三個月以上에四分八厘하든것을 四分七厘로引下 六個月以上에五分二厘하든것을 五分로引下 一個年以上에五分五厘하든것을五分二厘로引下

▲据置預金 五分三厘하든것을 五分一厘로引下

▲定期積金 五分三厘하든것을 五分一厘로引下

▲貯蓄預金 復利年四分六厘하든것을 四分三厘로引下 單利日步一分一厘하든것을一分으로引下

處女 그女子의一生 (43)

春園 作 / 夕影 畫

『옵바。 그러케 마음이 착하시던 옵바가 엇저면 저러케 변하셧수?』

하고 은봉은 슬픈 눈으로 인현을 바라보앗다。

인현은 동생의 이중대한 말에 깜작 놀래엇다。

『옵바가 전에야、어듸、한마듸나、그런 빈정거리는 말슴을 하셧수?』

하고 은봉은 눈물을 흘리며,

『요새에는、옵바가 입만 열면 빈정거리는 말을하서』

하고 고개를 숙엿다。

금봉이가 집에 잇슬 때에는 노상 어린애가티만 알앗던 은봉의 입에서 이런 어른스러운 말이나오는 것을보고 인현은 또한번 놀랏다。

『그게 다 아버지 교훈이다』

하고 인현은 아주 무서운 표정으로、

『아부지가 날더러 그러케 되라시니까 내가 그대로 순종을 해야 효자란 말이다。 금봉이로 말해도 혼인날 달아낫다는 누명을 쓰게된 것이 다 아버지의 훈계대로 한 것이어든。 인제 보아라。 널더러는 돌쇠녀석헌테 시집을 가라고 할테니』

하고는 무서운 표정이 풀어진다。

『옵바두』

하고 은봉은 웃는다。

『옵바두는 웨? 인제 두구 복가。 메칠이 안되어서 널더러 금봉이 대신 김서방헌테로 시집을 가라고 하든지、그러치 아니하면 돌쇠놈헌테 가라고 할테니。두구만 보아。 내기 하자。 너는、그러면、그때에는 아마 일본으로 뛰어갈 힘은 업스니까 아마 수녀원으로나 갈테지、저 종현 천주교당에 잇는 수녀원말야。 오 정동에도 하나 잇지、영국 수녀원이。 너는 본시、우리 삼남매중에 제일 마음이 착하니까、그리고 제일 종교적이니까、너는 나모양으로 빈정거리는 패도 안 되고 금봉이모양으로 반항하고 제마음대로 나가는 패도 안 되고 꼭 수녀가 될것이다 수녀가 조타。 그까진 시집은 가서 무얼하니? 어듸 김서방녀석이나 돌쇠놈보다 나은 놈은 그리 잇든? 가만히 생각해보니까 수녀가 제일 조켓더라。 나도 중이 되고싶흔 때가 잇서。 미치지 아니하면 중이 될는지 모르지。ーー네 옵케 보렴으나。 나가튼 놈헌테 걸려서 어떠케 고생을 하나。 생각하면、가엽지。 너는 별수 잇든냐。 아아。 대관절 우리 삼남매는 다 어떠케 되는게야?』

하고 잠깐 멀거니 생각하다가、

『은봉아。 거든 어머니라도 만히 닮기는 금봉인데 속으로 제일 만히 어머니를 닮은것은 네야。 네 얼굴에는 아버지 모습이 만히 잇다고 남들은 그러는데 네게는 아버지 성질이 별로 업서。 인제 나히를 먹으면 나오랴나?』

하고 은봉이를 돌려다보고 안해에게 도모지 애정을 느끼지못하는 인현은、비록 발표는 하지아니하여도 두누이 동생에게 잇는 사랑을 다 쏫고 잇섯다。 인현은 제가 학생시절에 마음을 두엇던 녀자는 일허버리고 사랑하는 두 누이는깜깜한 압길을 향하고 밋그러저들어가는것만 가타서 그것이 가슴을 아프게하엿다。

『내가 어머니를 만히 닮앗수?』

하고 은봉은 깃븜과 슬픔을 석거서 물엇다。

『옹。 얼굴은 그런것 갓지안치마는 마음이、성미가。 네가 마음이 퍽 매움것이다』

하고 인현은 한번 길게 숨을 쉬이고、

『아버지의 고집과 네 매운 마음과가 충돌하는 날이 오지맙소사』

하고 눈을 나려감앗다。

은봉도 인현의 긔분에 몰이 들어 시부룩하엿다。

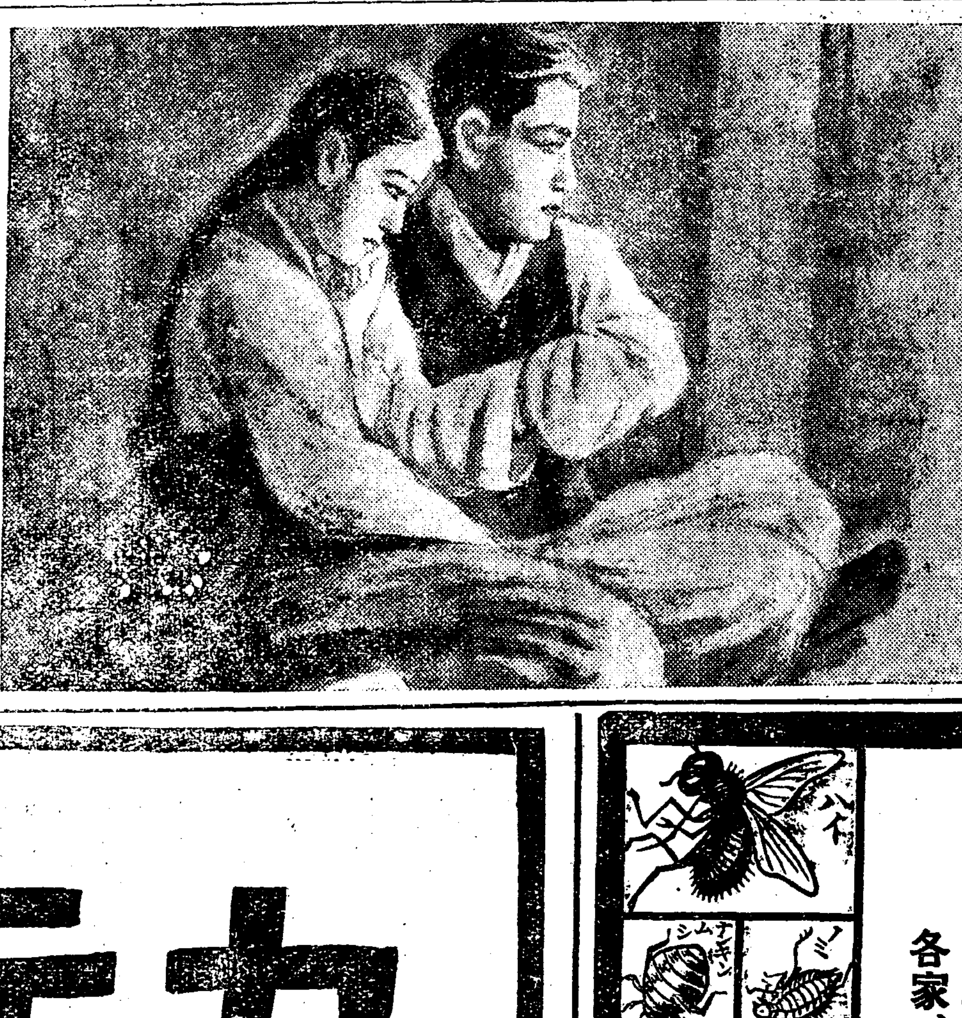

治麻球
男女淋疾의靈藥
定價 五十個入 一圓 八十個入 一圓五十錢 百個入 三圓
患者諸氏여言論보다效果에事實이證明되는 力의有無는試用後可知하겟사오며用法禁忌等은說明書에詳記
京城南大門通四丁目 製造發賣元 救世藥館
北外雜劑四十餘種貳錢郵票보내시면劑目錄及規則書送付
電話本局二九六六 振替京城二二九九

쏠사실 쏠수실 재봉실 リリヤン
실제조
首陽店 京城仁寺洞七六 振替京城一七四八三

鳥捕網
一、弊店物品은極上絹絲製함으로永久히使用합니다
二、新品잉어낙시줄(海苔)감外게들입니다定價表進呈
極上等絹絲製 雀 長三間幅六尺 長五間幅六尺 새잡는끈이 百匁 捕用 特價品一幅八尺長三間半
漁具卸商 秋岡商會 京城明治町一丁目派出所前 電話本局二三九〇 振替京城一二四五六番

登錄商標 京城 大陸 登錄商標 룩딕
고무靴界元祖
京城中林洞一五五
大陸고무工業株式會社
電話本局三三八番 振替口座京城一二八一番
專務取締役 李圭元
總販賣部 京城鍾路(裁判所前) 電話光化門長七六五番 振替口座京城七二三三番
大陸고무
總販賣部支店 京城南大門通四丁目(南大門市場越便) 電話本局七五四番 振替口座京城三七七五番

當ル廿七日特別大興行
陽春第一回名畫週間!!待望の壓倒的光輝版件立斯界を正に征服!堂々たる聖牌を見よ!!
獨逸トービス超特級日本版
監督 フランク・ウキスバー
黑衣の處女 全十卷
『制服の處女』出演者
ドロテア・ウィーク
ヘルタ・ティーレ
最後の共演
脚色 ジナ・ヒンク女史
撮影 フランツ・ワイダマイアー
音樂 パウル・デッウ
新興キネマ陽春提供
嵐寬壽郞プロ超弩級作
雜誌キング所載
原作 金子洋文
監督 並木鏡太郎
首賣り山左郞 全十卷
嵐寬壽郞大熱演
歌川八重子・嵐璃德・淡路千夜子
鈴木勝彦・嵐徳三大郞共演
新興キネマ超特作
原作 小山信二 監督 川手二郞(新銳)
赤い唇 全九卷
松本泰輔・德川良子 主演
中央館 永樂町一 電本局二

◇三月三十一日브터大公開◇
新春特別大興行二大名篇大公演
階上二十錢 階下十錢均一
◇메트로폴드윈메야社超特作全發聲日本版
큐ー바ー의戀歌 十卷
파리론의名歌手로렌스지벳트氏主演
◇파라마운트社超弩級全發聲日本版
舖道 全九卷
監督=마리온게링크氏
主演=실뵈아시드니孃
제니의一生! 果然! 世上의視線모도가이名篇의集中되여잇든참된殉情의눈물의珠玉篇! 팬이시여이名篇을見失치마시라!
次週=四月三日브터
舊劇 海東歌舞團大公演
朴春載、申海中月、朴玉桃、姜南紅、郭山月、外數十名
桃花劇場 麻浦桃花洞 電龍一三三三

◇各地幼稚園保育式 (上) 天然幼稚園 (中) 江華幼稚園 (下) 開城幼稚園 ●

朝鮮議員缺席대로 府豫算審議可決
辭職議員에撤回再交涉키로
釜山府議紛糾後聞

【釜山】조선인의원총사직의 일대파란을야긔한부산부회제오일은 삼십일일 오전십시반부터 불안중에서 예산안의 심의를계속한바 여전히 조선인의원의출석을보지못하고 신년도예산안심의를 년도말일까지 완료하여야될관계상 부득이 개회하엿든바 판전(坂田)의원위원장으로부터 삼십일 밤이래 조선인의원총사직의 사표철회를 권유한교섭건말에 대하야 부득요령의보고가잇섯스나 결국 부회의진행상지장이 업는범위내에서 재교섭을하기로 결정하고 예산안심의에들어갓다。오도(五島)죽하(竹下)양위원은 부립도서관에 관하야 근래일반학도의 도서관리용과 필요에대하야는 재언할것도업시 가장유위한사업이니 압호로 협착을늣기는 도서실의 개수(改修)와신구서적의 구입(購入)과 현재의위치보담 일반리용에 편리한곳에이전하야 야간(夜間)에도 리용할수잇게하며 종래부산부로서의면목에 합당한 도서관을설치하야 제반설비에 유감이업도록하여주기를 바란다는 요망에대하야 삼산(杉山)리사자로부터 경비가 허락하는범위내로 신도서의구입을 하겟고압호로 부청사(府廳舍)가 신축이된다면 현부청사를 도서관으로이전확장할 의향이라고 말한바잇섯다

오후한시에 일단휴회를하고 다시두시부터 재개한바 중촌(中村)의원은 도진교(渡津橋)준공완성에따라 구월날일이후로 목도(牧島)도선을 폐지함에 관하야 일부스바나(押洲)주민은 여전히 시내출입에 막대한불편을늣길것이니 구월이후라도 스바나 부산남빈(南濱)간의운항(運航)을 계속하기를 동의한바 대찬성으로 가결되여도진교를 리용못하는 목도일부주민에게 교통의 편의를주게되리라한다

反對의整理費는 如前計上可決
必要한簡易道路費는否決
矛盾一貫의府議處事

【釜山】가장필요하고긴급한세민부락간이 도로신설비 오천원계상을 부결하야 조선인의원총사직의 파란을보게되엿에도 불구하고 직접관계가 만흔목도선출의원서조(西條)중촌(中村)량씨로부터목도살마굴(薩摩堀)정리공사가 현재의설계로서는 필요치아니 할뿐아니라 도리여방파(防波)공사로말미암아해안에거주하는 조선(漕船)업자에게 침수의위험이 잇서서 정리공사를중지함이 가하니 공사비 십오만원을 삭감하라는 동의에대하야리사자와 복잡한 기술적설계문제와 국고보조의 관계상국고부조를 밧기위하야 설계한문제등 긴장한 문답이잇슨후 제안로의한결과 십오만원이란 공사비계상의원안 가결을보앗다 한편에는필요로 인하야오천원의 소액(少額)을계상하라는데부결하면서도 한편으로는 필요치아니하다고 반대하는 십오만원의거액을삭감치안코 원안가결로 여지하게상되는 모순을 보게한근본원인은 과연나변에잇는가 물의가 비등한십오만부민은 조선인 총사직문제와 관련하야한갓파란을 물변하리라는데 점점사태는 험악의한점에들어갈것을 심히우려하고잇다。이로써 부산부구년도 예산안이 백십삼만여원은 련오일간의심의를 거듭하야 만장일치로찬성 가결을보앗다

府議總辭에關聯 町總代도總辭?
◇……當然한自決이라고

【釜山】련래총사직을한조선인의원은 초의를번복지안코 부회출석을거부하야 일체의 교섭에응치아니할뿐 아니라 당분간일체의 회합을아니하기로 하야교섭행동을 회피하고잇다 는데이말을들은 부내조선인 각정총대(町總代) 이십삼명은 결속하야 부회에조선인의원이 업는이상우리들의 대언자 십만조선인부민을위하야 분투하는 부의원이 사직한이상 정총대로서도단연총사직할것이라는의론이분분하야 일반의여론을 환긔하는동시에 압호로그여파가 어떠케전개될는지가자못주목된다고한다

婦女子를詐欺 汽車賃을騙取

【大田】부녀의무식을리용하야 차삯을떼어먹은 용서못할자가잇다—전북익산군춘포면임수리(全北益山郡春浦面任壽里)도월환(都月煥)(四[illegible])은작년에대전으로와서 아무직업이업시 시내로 도라다니다가 이십구일오후한시사십분경에 대전역 대합실에서 경성동대문밧 신설리(京城東大門外新設里)류춘심(柳春心)([illegible])의 무식을 긔회로가장친절 한체하고 어듸까지 가느냐고 무르매룡산까지 간다는말을듯고 자긔도 룡산까지갈터이니 차표를사주마하고 그녀자로부터 이원오십전을 바터가지고 이십사전의 신탄진(新灘津)차표를 사주고 나머지돈을떼어먹은바 춘심은무식한 으로역을취체하는경관에게신탄진차표를보이며경성행차를어데서타느냐고무렀슴으로경관이의심이나서차표살때의사실을조사하야대합실에서대담하게 도라다니는 도월환을체포하야 취조한결과 지난이십오일에도 금산(錦山)서경원선(京元線)방면으로가는나이삼십세가량되는 녀자에게 동일한수단으로 신탄진차표를 사주고삼원을 떼어먹은것을 자백하엿다는데 대전서에서는 아즉도 여죄가 잇는모양임으로 엄중취조를계속하고잇다한다

愛人獨占하라고 他人의爲替橫領
畢竟은警察署身勢

【信川】청춘남녀의사랑이라는 달콤한꿈속에서 화류계의기생을 유인하야 몸갑을무러주고 백년을가리 사랑하자는 공상에서 결국은사긔횡령이라는 무서운범죄까지 저즈르고 철창의신세를짓게된 일장희비극이 황해도신천온천에서 이러낫다 사실의주인공은 원적을황해도 안악읍내에두고 원창양주업(元昌釀酒業)을경영하는 최승화(崔承華)(二六)는 일쪽이해주예기권번기생초옥(楚玉)([illegible])이라는기생과사랑을매저 결국은초옥의 몸갑으로 일금천원이라는 돈을지불하고 일생을동거하자고 감언리설로유인하야 지난십오일부터 신천온천 평양려관에와서 류숙하고잇든중 때마츰 자긔류숙하는 이웃방에 황주읍내에 거주하는김창옥(金昌玉)(二二)과동군읍내거주하는리병실(李秉實)(二三)두사람이 지난십팔일부터 동려관에 류숙하게되자 권긔김창옥과 리병실사이에서로금전이소용되여 리병실이가 먼저황주로도라가서 현금일백팔십륙원을 전보위체로 부처주겟다는 의론을웃방에서 권긔최승화가 엿듯고그돈에 불가튼야심이 생긴최승화는 그이튼날부터 려관숙소를 떠나신천읍면으로 종적을감추고위체로 오는금액을 수취할김창옥의인장을교묘히위조하야가지고 선천우편소에 위체가도착하고안는것을조사하다가지난이십삼일에 사실위체가 도착하야배달부가 배달로써 나오는것을 붓잡고자긔가 수취인김창옥이니 바로전하야달라고하야 인장을찍고위체를바더현금까지 그자리에서 수취한후 어데로종적을감추엇는데이런사실을아지못하는 김창옥은 소식을기다리다가 우편소에 문의한결과 발서거짓김창옥이가수취한것을발견하고 즉시 소관신천경찰에 고발하자 당국에서는 각지로수배를느리는동시최승화의원적지인 안악방면으로수사를거듭하는중 최승화는자긔혼자종적을감추엇다가 려관에서 기다리는애인초옥을못이즐뿐외라 가티어떤곳으로다리고가고자 지난이십사일밤자긔가 류하든 평양려관에드러온것을경찰측에서 탐지하고 검거하는동시사건의관계자전부가 신천경찰에구금되여방금엄중한취조를밧는중이라한다

無產兒教育機關 英兒學院曙光
三百名收容할校舍準備

【鎭南浦】진남포비석리(碑石里)일부(一名新浦)에는 룸펜프로들이 삼백여호의한부락을 일우고잇는바 이곳에 한줄기서광을 볼수잇는것은 진남포유일의 무산아동교육긔관인 영아학원(英兒學院)이다—동학원은작년팔월에 동지청년유지 임재홍(任載弘)씨 발긔로 창립되여 무산아동 십여명을 모아가지고 일간초옥에서 가라치고잇든바 배우랴해도 배울형편이못되여 방황하든 무산아동들이 사방에서모혀들게되여 설립한지 일개월도못되여 백여명의 무산아동이 모혀들엇다고한다 그리하여 동학원 당국자들은 로심초사한결과 빗을어더가지고 초가삼간을사고또일부셋집을어더현재 재적생수가 이백오십여명이 되는데 이것을 상학급으로나누어 리충권 리진식 정세영 (李忠權 李鎭湜 鄭世榮)삼씨가무보수로교수하여오는중 새학기를 당하여 입학지원자가 도백여명이나오게되여 교실문제로 큰두통거리가되여 잇는이때에 금번진남포동아 조선중앙 조선(東亞 朝鮮中央 朝鮮)삼지국주최로 영화대회(映畫大會)를 개최하야그순리의금전부를 동학원에게증하기로 되여잇슴으로 동학원에서는 이것을긔초로하여 삼사백명이나 수용할만한교실을 준비하기로 되여잇다는데 이것으로동학원에는 한줄기의서광이 왓거니와 뜻잇는인사제씨는 동학원을위하야 압흐로 만흔후원이잇기를바란다고한다

仁川府會 議員補缺選擧

【仁川】긔보=인천부회의원보결선거는 지난삼십일일 오전아홉시부터 동일오후 네시까지 인천 공회당에서 집행하엿는데총유권자는 이천팔백 사십명으로투표자 칠백이십오명과기권(棄權)이일천구백십오명 무효가팔점인데 당선된의원의 씨명과투표점수를 개별하면 좌긔와갓다

▲生田經造三九七點 ▲伴康衛一九七點 ▲金泰榮三三點 ▲金容奎三〇點 ▲鄭悳鉉二七點 ▲李舜相一九點 ▲金泰性一九點 ▲其他三點

丹陽의兄弟强盜 江陵에서被逮

【江陵】충북단양(丹陽)경찰서원삼명이 돌연 강릉에나타나서 범인을체포한 일이잇다-삼월십삼일 오후구시경 충북단양군어상천면마북리(忠北丹陽郡魚上川面馬北里)부호권영오(權榮五)의집에 흉긔를든두명의강도가 침입하야 주인을협박하야 현금삼백여원을 강탈한일이잇서서 동서에서는 이급보를접하자 곳범인수사에 로력한결과 용의자로 그곳모외집에잇는 강릉군성산면금산리(江陵郡城山面金山里)에본적을둔 권영복(權永福)([illegible])을 체포하야 엄중한취조를한결과 그는 두형제가 무서운강도를 범행한것을자백하엿슴으로 그의아우되는 권영갑(權永甲)(三[illegible])을 잡기위하야 그의자최를차저 본적지까지와서 조사한즉 그는 시내대정정(市內大正町)모세탁집에 고용군으로 잇는것을 탐지하고 단양서원 송야순사부장(松野部長)이하 두사람이삼월이십팔일 오후한시경에 손쉽게 체포한것인데그는 강탈한 돈삼백여원을 아즉 못쓰고그냥 가지고잇섯다는데그는 삼월삼십일일 단양서로압송되엇다한다

興南映畫館全燒
原因은電氣의漏電
損害는二萬五千圓

【興南】지난삼십일일오전오시반경에 흥남천리에잇는 상설극장영화관(映畫館)에서불이 이러나 화력이 충천한중흥남소방조가 달려와서 진화에필사적로력하엿스나 내부는 목재(木材)와부근 세멘트제임으로용이히진화되지안코 동십시경에겨우진화되엇는데 불난원인은 전긔루전이고 손해는 약이만오천원이라는데 화재보험 이만원으로일본공립화재회사(日本共立火災會社)에 가입되엿다고한다

無道한鐵路工夫 行人을毆打致死
線路로通行한다는口實로 价川서생긴慘事

【价川】지난 이십구일 오후두시경에 개천읍내군우리(軍隅里) 한광의원(韓光醫院)압철도부근에서 선혈에저저 업드러진청년한명을 통행인이 발견하고 즉시 병원으로 떠 메여다가 응급치료를하얏스나 자긔는 철도공부에게 마저죽는다는 말을간신히하고 참혹하게 절명하얏는데 조사한바에의하면 피해자는 개천군중서면신현리(价川郡中西面新峴里) 현승렬(玄承烈)([illegible])이란사람으로서 권긔일시에 개천역에서 순천(順川)으로가는 어떤친구를 전별하고도라오든중 철도선로로 몃거름오는것을 선로공부 장룡익(張龍益)([illegible])이가 발견하고 물논곡직하고 자긔가가젓던 몽동이로무수히 난타하야 그와가티참사케한것이라는데 가해자는 즉시개천서에 검거되얏다 한다。

畸形動物 榮州에四足鷄

【榮州】경북영주군 영주면상망리(榮州郡榮州面上望里) 권도석(全道錫)씨집에서무는 괴형적 동물이 생기엿다하야 구경군이모히여 인산인해를 이루엇다는데 이사실은 지난이십구일에 그집에서 병아리 한뭇을 내리엇는데 그중ㅣ마리는 발이 넷 돗치엇는데 금류(禽類)로 서의 네발이란희유한일이라하야 일반은 이ㅣ긔형물에 대한 이약이가 매우구구하다한다 (사진은네발가진병아리)

白晝에火災 二棟四戶全燒
化學研究所에서發火

【大邱】지난삼십일일오전십일시이십분경 대구부대화정(大邱府大和町)대구화학연구소(大邱化學研究所)에서 발화하야 이동사호(二棟四戶)를전소하고동오후령시반경에진화되얏는데원인은 약품에서인화되얏다고 손해는 약삼천원가량이라한다

面職員區長等의 賭博事件發覺

【大田】당진군범천면(唐津郡泛川面)기수민모(閔某)(三四)동서긔강모(康某)([illegible])동백모(白某)([illegible])동김모(金某)([illegible])동최모(崔某)([illegible])학교평의원 유모(俞某)([illegible])구장박모(朴某)([illegible])동정모(鄭某)([illegible])합덕잡화상 서모(徐某)([illegible])이상구명은작년십이월중순부터 금년이월 중순까지 면숙직실과 그외수처에서 이원오십전의 도박을하다가 백과 최는거월에 사직이되고 평의원 유모는 도망을가는중이되여당진서에서는유(俞)를제한외 전부를 지난 삼십일에즉결처분언도를하엿다고한다

中等校合格者

信聖中學校

金㵆建 金旨宣 金光俊 張錫寅 李熙銖 梁福裕 金鼎琦 金信雄 金洛範 李昌喆 金敎獻 金炳栢 安際祐 金珍奕 朴炳敦 張翼昊 金應龍 崔元丙 白基偉 崔順國 田種哲 李世昌 李明赫 鄭濟世 安俊瑞 李壽榮 鄭元河 車泰俊 韓鳳信 柳完植 閔鳳植 金相允 金用謙 李贊基 姜炎老 崔錫仁 桂勳梯 金成淳 金秉均 崔俊號 朴根葉 梁明相 金文國 朴昌根 吳裕泰 劉昌淳 崔炳河 白泰龍 獨孤鉦 金錫謨 桂學模 安基赫

保聖女學校

金仁淑 李英順 劉希泰 李史羅 田昌順 李永俊 金延禧 金潤烈 劉勳林 金玉奎 金淑哉 金得花 金自煥 金淑禮 李在成 李瓊瑚 桂金順 金贊基 金錦生 金顯玉 孔昌賢 安順彈 朱愛均 崔愛姸 羅鳳伊 金玉涉 康聖心 李月華 金仁碩 李仙命 曹聖玉 金錦秀 張貴根 鄭明信 文淑景 崔鳳德 金信敬 金萬亨 金用貞 元禎燁 孔孝信 金熙淑 李信浩 李聖道 林泰信 李枝興 金英一 李榮子 朴信玉 趙聖心 李德信 李珍淑 李玉奎 金寶基 金惠銘 韓愛梅 金麥淳 李善綱 李永實 金成三 元玉現 崔英麗 魯正烈 金道榮 魯贊淑 朴慶淑 朴義淑 林吉默 金淳玉 金子溫 成善姬 俞愛敬 梁碩奕 金順玉 安靜淳 金善基 金永實 柳春元 方義淑 金善友 姜玆福 金淑採 鄭金珠 林福童 金禮得 元禮植 金錦玉 車龍玉 李玉珠 李金俊 劉必信 鄭致子 金信玉 金昌淑 崔在善 康雲女 韓永淑 朴龍明 李惠順 金在甲 金在善 金現昌

오디리

四月一日(日曜)

◇午後六時 兒童劇과童謠
(一) 兒童劇
언제까지 꼿이업는이야기
配役
王……姜德子
公主……權連浩
처음이약이꾼……洪漢淑
둘재이약이꾼……李鋇榮
시녀……洪漢淑
序詞……朴姬陽
(二) 童謠
(가) 우리집 (나) 쑥곱질
童劇研究所
指揮及伴奏 金鳳晃

◇同六時二五分 修養講話
修養의方法과目的 崔錫柱

◇同七時三〇分 (講話)復活祭와우리 申仁植

◇同八時 南道雜歌와農夫歌
(一) 南道雜歌
(가) 六字백이 (나) 興打鈴 (다)개고리打鈴
(二) 農夫歌
吳太石 金宗基 金梅香 崔素玉 成弄仙

◇同八時三〇分 俗謠
(一)寧邊歌 (二)開城難逢歌 (三)漢江水打鈴 (四)사발가 (五)방아타령 (六)노래가락 (七)唱夫打鈴
申海中月 大笒 金竹儂

◇同九時 合唱
(一)福잇는예수…드보르작作曲 (二)내主는사라계심 (三)오● 아름다운아츰…시베류스作曲 (四) 예수復活햇스니 (五)오늘復活하심 (六)잠자는者는깨여라…스라이너作曲
京城外國人教會合唱團
(指揮) 영
(伴奏)●부一쓰夫人

◇同九時四五分 (講演) 來滿하는同胞에게 (一) 崔活

四月二日(月曜)

◇午後〇時五分 俗謠 (一)時調 (二)遊山歌 (三)제비가 (四)난봉가 朴山紅 李正云

◇同二時 (趣味講座) 陶磁의美(二) 李泰俊

◇同四時 全國選拔中學校野球大會試合實況 ―甲子園野球場으로부터中繼

◇同六時 童謠 (一)合唱나팔꼿 (二)合唱시냇물 (三)獨唱봄소식 (四)獨唱봄이오면 (五)合唱꼿밧 (六)合唱청제 (七)獨唱우슴 (八)獨唱입분달 (九)合唱권화 (十)合唱갈닙배
建德協成主日學校
(指揮及伴奏) 金聖道

◇同七時三〇分 記念植樹에對하야 金東勳

四月三日(火曜) (神武天皇祭)

◇午後六時 童話 山中의小英雄 李樂應

◇同六時二五分 라듸오學校

◇同八時 民謠와流行歌 長谷川町公會堂으로부터中繼
(一) 靈山會像 (가) 本靈山 (나)打鈴 (二)流行曲 純情 (三)同봄거리 (四)(가)新民謠 넘마지배 (나)流行曲 꼿각씨서름 (五)(가)流行曲 눈물의카펠 (나)新民謠 山나물가자 (六)俗曲 방아타령 (七)(가)流行曲 더듬은옛자최 (나)山으로바다로 (八)流行曲 하날은푸르다
管絃樂 羅信愛 李銀波 柳錦紅 姜石燕 崔南繡

◇同九時 唱劇調
(一)短歌 引壺觴而自酌하야 (二)唱劇調 春香歌 朱蘭香 (鼓手) 韓成俊

新學期와就學準備 (一) 朱耀燮

◇同八時 빠이올린獨奏
一、라●폴리아…코렐리作曲
二、로만차●안달루一자…사라사一테作曲
三、印度의哀傷…크라이슬러編曲
四、오리엔탈…쿠이作曲
피아노伴奏 洪盛裕 金元福

◇同八時三〇分 俗謠
一、孔明歌 二、寧邊歌 三、긴난봉가 四、자진난봉가 五、벼신난봉가
白牧丹 金一朶紅

◇午前九時 歌詞
一、白鷗詞 二、乾坤歌
申花仙 文山紅 大笒 金永根 長鼓 金一宇

第一放送(波長三三三米)

◇午前九時三〇分 (大) 獨唱と管絃樂
獨唱 松川良子 ピアノ伴奏 松永尙道
管絃樂 大阪ラヂオオーケストラ 指揮 福喜多鎭雄

自同一一時至午後六時 (大) 全國選拔中等學校野球大會試合實況 (第二放送に依る) ―甲子園野球場より中繼―

◇午後〇時五〇分 マンドリン合奏
一、デルラ踊りの行列…ピッテルリー作曲
二、トルコ行進曲…ベートーベン作曲
三、センピョーネにて…ジョバンニー作曲
四、ナポリのタランテルラ…メッツアーカーポ作曲
五、海の組曲中より…アマデイ作曲 (イ)第二樂章 波の踊り (ロ)第四樂章 トルトーニの週走

暴風雨지난後
(懸賞當選小說) 李巴村作 熊超畫
八十二
결혼식 (十六)

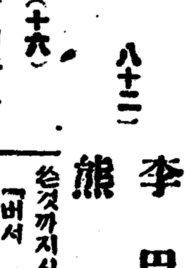

두주일이 지난 어느 날이다。

상수는 병원일로 말미암아 무순(撫順)방면에 가서하로人밤 묵어오게되엿다。

남는 방안에 혼자누어잇든 정순은 별안간일어나서 거울을되려다보며 애써 화장을햇다。그는 무엇을생각햇나。

정순은 자기의 얼골이 거울속에 나타날때 전날의윤택함과 매력이 다소 업서진것이 슯헛다。또 한가지 자기 얼골에남어잇는 상처(그것은 히경이 칼에찔리운것이다)를 볼때마다 압호로쓰러질듯이원통하엿다。

정순은 이 가정생활에서권태를 늣긴지 오래다。

그것은 봉이를 나흐면서부터 이러나 기시작한 권태엿다。

상수의 연약한육체 저항업는 심리、또 집에 못허잇지 못하고 밤낫나가잇서야 한는 직업、이런것들이 정순이로하여금 별人서 가정의흥미를일케햇든것이다。

「좀더튼튼한 사내가업나、좀더 팔팔해서 내가 무슨말을하면 서로맛대들어서 싸홈이래도 하다가나종에 힘잇게안어주는 사내는업나。좀더이야기를 재미잇게하고 못견듸게웃겨주는 사내는 업나」

이런 잡렴이 이러나기 시작햇든것이다。

사실 상수는 정순이와 가정을 일우기에는 너무 량순햇다。 정순이 압헤서는 너무 어린애가되엿다。

정순은 각금든징을 글거가지고 상수를 못견듸게 굴엇다。그러나 상수는 아무말이 업슬뿐이다。엇던때는 욕설까지 퍼붓고 심하면 발길로 남편의 엽구리까지 찻다。

상수는 언제든지 이 업엽흔 안해의 재롱을 말업시 바덧슬 뿐이다。정순은 이것이 더구나 못맛당햇다。그럴때마다 방에드러가 쓰러지면서 재분에못이겨 엉엉 울기 시작햇다。

「내가왜 저것하고 결혼햇서!」

하고 정순은 후회하는 날이 만햇다。그럴수록 상수가미웟다。그 미운정도는 비상한속력으로 도수를놉히는것이다

상수의 모든 하는일이 미웟고 보기실혓다。심지어 거름 것는 것까지 미웟고 이상스럽게 비틀비틀하는 것갓햇다。나종에는 남편의 안경쓰것까지시비하엿다。

「버서 버려요、그건다 뭐라구 걸고댕겨?」

「보이지안는 눈속엣더커우、그건 무리한주문이지」

「실호면 안경 조화하는 녀자와살구려」

정순는 또 자식을 사랑할줄을모른다。자식이란 부부의 사랑을 엽습하는 마놀이라고、결혼전부터 생각하고잇섯든것이다。

정순은 어느날 우연이 뒤곗해서 복숭아나무에 걸려잇는 거미줄을보고 자기를비하야 거미줄에걸린 나비라고햇다。

자유스럽게 훨훨 꼿송이를 찻고 꿀밧을차저 단이다가 올행하게 거미줄에걸린 나븨새기 라고햇다。

그나비새기는 미구에 무서운 왕거미입에 씹히우고말것이안이냐。

그거미줄이란 상수와매저노흔 가정을말하는 것이다。

상수는 자기를 삼켜버리랴는 무시운 왕거미다。상수가 자기에게안해란의홍을 부처가지고 꿈쩍못하게하고 자기의육체와 정신을 온전히소유해버린것은 저 무서운 왕거미로비할수잇다고햇다。

「누가 이가엽슨 나비를 거미줄에서노하주나」

하고 정순은 비장하게 부르지진다。

「아모도업다、나비자신이날애를치면서 날러가는 수밧게 업다。」

하고 정순은 혼자 소리친다

「앗가운 사랑을 웨 한사나히로 말미암아 희생하랴、사랑은 잡을수업는 액체다 그 액체는 항상 평온한곳을향하야 유동한다。한곳에오래멈추지못 하고 다른곳으로 흘러가는것은 그위치가 불안한까닭이다。마찬가지로 한 사나히에게 죽는날까지 사랑을 바치지못 못하고 다른곳으로 흘러가는것은 그 위치가 불안한까닭이다。마찬가지로 한사나히에게 죽는날까지 사랑을 바치지못하는것은 그사나히가 사랑을담을만한 그릇을 지니고잇지못한까닭이다。

왜 녀자는 한 사나히의안해가된후 그 사나히가밉던 잘낫든 한평생을 바치라는 것이냐!」

정순은 오늘밤 상수가업는 틈을타서 이런 위대한진리를발견햇든것이다。

年賦定期貸付
普通銀行業務 × 日本銀行代理店 日本勸業銀行代理店
京城府南大門通二丁目百四十番地
株式會社 朝鮮殖產銀行
頭取 有賀光豊
資本金參千萬圓
全鮮各地에支店 派出所五十八個所 及東京大阪에 支店잇슴

男女 珍品·珍具·サック 目錄無代進呈
●男女獨身者の寵具 秘密解決に ●性的不滿又は妾產に惱む方は是非!
大阪市 アオイ堂本店

外科 肛門病科
入院室全部獨房 스팀設備
醫學博士 朴昌薰
電光一四五二(醫師宅)
樂園洞一三五
包莖手術每日施行

四月一日 二日 三日 每日午後一時夜七時부터 二回
申不出氏漫談大會
特別出演 申一仙 尹白丹
大衆的料金
團成社

四月一日부터三日까지 晝間만
待望하시든 申不出氏漫談大會
申一仙、尹白丹孃
外名星多數贊助出演이잇습니다
짜스와 獨唱과 漫談
絕對奉仕的大衆料金
◇乞期待 조선명화 嘆息의小鳥
◇소리不朽의作品 白煙點色
大悲劇 마담X 全四卷
朝鮮初有의裁判劇、人氣는沸騰、羅浦新舞臺가그眞價를天下에뭇고저하는珠玉갓흔寶玉篇
幕間 獨唱과寸劇 特別짜스 벤드
一林生員、康福淑、朴英姬 金允心、金蓮勳、金己夢一
授恩洞 電光七六一
團成社

待望의巨大篇遂大封切!
三月三十日(金曜)부터大公開!
R·K·O會社特作全發聲大雄篇
名匠헐다루벤氏大作品!
山莊의殺人 全九卷
主演 에릭크린덴氏 도로시쎄바스氏
暴風의밤!山莊의殺人!生活慾 보巧名心에熱中되엿든 新聞記者가일부러殺人犯이되려고한다 奇想天外의이計劃이果然엇지나 展開될가?
R·K·O會社特作全發聲映畫
爆笑隊從軍記 全十卷
名匠畫스트트氏大作品!
主演 바ー드우이라ー氏 로바ー드우ー지氏
助演 도로시ー리ー孃
喜劇 全 卷
豫告 映畫史上大異狀!大驚異!! 大帝國行進曲 不遠封切!乞期待!
貫鐵洞 電光三九五
優美館

讀者利用欄

求宿 醫學專門生이下宿을求하오니 應하실분은武橋町九番地에게로 一次通知하야주시압 朴春祥
求書 三千里昭和八年四五月號와新女性昭和八年三月號 七號、一月號 求함 價格을通知要함 成北 羅津 李泰春
食母 三十五歲假量四十五歲까지 오니至急本人이와서 보아주기를 昌信洞五八二의五 金俊培米穀商
求房 讀者는中學生이온데 自炊할 房을求하오니 桂洞近處로一間半房을 求함 桂洞 二三 金炳泰
新聞 朝鮮日報 京城市外 朴昌德
家庭 教師 某中學校五年在學生으로 入學試驗準備中에잇는 生徒나 中學生이든지 家庭教師로 希望함
栽縫 [illegible]
新聞 東亞日報 大正十三年 [illegible]
朝鮮 日報 [illegible]
採用 菓子製造職工 [illegible]

廿八日封切六日間絕對日延なし
超超特別大興行!!獨專封切!!
來る!!遂に來る!!年余に渡る問題の作品
一、ニュース壹卷
二、メトロ特作發聲日本版
監督エドワード・セヂウイック氏
主演バスター・キートン氏助演
ジミイ・デュラント氏
キートンの麥酒王 八卷
ビール解禁、愛嬌なアメリカの朝野は此の一篇と共にほがらかな乾杯の渦卷です
三、ニュース スピードボート壹卷、
四、メトロ超超努級豪華日本版
エドモンド・グールディング監督作品
グレタ・ガルボ。ジョン・バリモアー。ウオレス・ビアリイ。ジョン・クローホド。ライオネル・バリモアー。ルイズ・ストーン。ジーン・ハーショルト
大共演
グランド・ホテル 十二卷
△グランド・ホテル。之は現代社會の縮圖だ。昨日の華かな夢も消え失望のどん底に狂う舞姬あり、大實業家の表裏に鋭きメスを加え、一俸給者の悲痛な叫び等あらゆる事相を捉へて巧みに相關聯せしめ大繪卷となつてくり展げらるる原作の面白さは更らに斯界隨一の監督の才腕は米國映畫界の最高峯に立つ七大スターが火花を散らしての熱演と相俟つて見よ此の素晴らしき不朽の名篇を!!
明治町一 電本一〇二八
浪花館